



MONITORUL OFICIAL

AL

ROMÂNIEI

Anul 191 (XXXV) — Nr. 264

PARTEA I
LEGI, DECRETE, HOTĂRĂRI ȘI ALTE ACTE

Joi, 30 martie 2023

SUMAR

| Nr. | Pagina | Nr. | Pagina |
|---|--------|--|--------|
| DECIZII ALE CURȚII CONSTITUȚIONALE | | | |
| Decizia nr. 553 din 17 noiembrie 2022 referitoare la excepția de neconstituționalitate a dispozițiilor art. 438 alin. (1) și ale art. 440 alin. (1) și (2) din Codul de procedură penală, precum și ale art. 102 pct. 267 din Legea nr. 255/2013 pentru punerea în aplicare a Legii nr. 135/2010 privind Codul de procedură penală și pentru modificarea și completarea unor acte normative care cuprind dispoziții procesual penale | 2-5 | informații privind verificarea beneficiarului real al destinatarului fondurilor din cadrul Planului național de redresare și reziliență, componenta 13 — Reforme sociale, investiția I1 — Crearea unei rețele de centre de zi pentru copiii expuși riscului de a fi separați de familie | 8-9 |
| HOTĂRĂRI ALE GUVERNULUI ROMÂNIEI | | | |
| 260. — Hotărâre privind trecerea unui palat administrativ din domeniul public al statului și din administrarea Instituției Prefectului — Județul Brașov în domeniul public al județului Brașov..... | 6 | 347. — Ordin al președintelui Agenției Naționale de Administrare Fiscală pentru modificarea unor acte normative privind înregistrarea/anularea înregistrării în scopuri de taxă pe valoarea adăugată | 10-11 |
| 261. — Hotărâre privind actualizarea valorii de inventar a unui imobil aflat în domeniul public al statului și în administrarea Ministerului Afacerilor Interne — Unitatea Specială de Aviație Cluj-Napoca, ca urmare a reevaluării, trecerea acestuia în domeniul public al județului Cluj și pentru actualizarea anexei nr. 1 la Hotărârea Guvernului nr. 1.705/2006 pentru aprobarea inventarului centralizat al bunurilor din domeniul public al statului | 7-8 | 2.112/2022/33. — Ordin al ministrului transporturilor și infrastructurii și al ministrului afacerilor interne pentru aprobarea Instrucțiunilor tehnice privind organizarea și efectuarea anchetelor de circulație origine—destinație. Pregătirea datelor din anchetă în vederea prelucrării — indicativ DD 506/2022 | 12-30 |
| ACTE ALE ORGANELOR DE SPECIALITATE ALE ADMINISTRAȚIEI PUBLICE CENTRALE | | | |
| 1. — Instrucțiune a ministrului familiei, tineretului și egalității de șanse pentru obținerea unor date și | | 3.860. — Ordin al ministrului educației privind aprobarea calendarului sesiunii speciale a examenului de bacalaureat — 2023 pentru absolvenții de liceu participanți la loturile olimpice și la competițiile sportive și artistice internaționale care se desfășoară în aceeași perioadă cu examenul național de bacalaureat — 2023 — sesiunea iunie—iulie și/sau pentru absolvenții de liceu care susțin examenul de admitere la academii militare din Statele Unite ale Americii | 31-32 |

DECIZII ALE CURȚII CONSTITUȚIONALE

CURTEA CONSTITUȚIONALĂ

DECIZIA Nr. 553

din 17 noiembrie 2022

referitoare la excepția de neconstituționalitate a dispozițiilor art. 438 alin. (1) și ale art. 440 alin. (1) și (2) din Codul de procedură penală, precum și ale art. 102 pct. 267 din Legea nr. 255/2013 pentru punerea în aplicare a Legii nr. 135/2010 privind Codul de procedură penală și pentru modificarea și completarea unor acte normative care cuprind dispoziții procesual penale

| | |
|------------------------|----------------------|
| Marian Enache | — președinte |
| Mihaela Ciocină | — judecător |
| Cristian Deliorga | — judecător |
| Dimitrie-Bogdan Licu | — judecător |
| Gheorghe Stan | — judecător |
| Livia-Doina Stanciu | — judecător |
| Elena-Simina Tănăsescu | — judecător |
| Varga Attila | — judecător |
| Oana-Cristina Puică | — magistrat-asistent |

Cu participarea reprezentantului Ministerului Public, procuror Nicoleta-Ecaterina Eucarie.

1. Pe rol se află soluționarea excepției de neconstituționalitate a dispozițiilor art. 438 alin. (1) și ale art. 440 alin. (1) și (2) din Codul de procedură penală, precum și ale art. 102 pct. 267 din Legea nr. 255/2013 pentru punerea în aplicare a Legii nr. 135/2010 privind Codul de procedură penală și pentru modificarea și completarea unor acte normative care cuprind dispoziții procesual penale, excepție ridicată de Rudel Obreja în Dosarul nr. 568/1/2019/a1 al Înaltei Curți de Casație și Justiție — Completul de 5 judecători și care formează obiectul Dosarului Curții Constituționale nr. 1.667D/2019.

2. La apelul nominal răspunde, pentru autorul excepției, apărătorul ales, avocat Cipriana Pop, având împuternicire avocațială depusă la dosar.

3. Cauza fiind în stare de judecată, președintele Curții acordă cuvântul avocatului autorului excepției, care solicită admiterea acesteia. Referitor la dispozițiile art. 438 alin. (1) din Codul de procedură penală și ale art. 102 pct. 267 din Legea nr. 255/2013, arată că textele de lege criticate limitează în mod nepermis sfera cazurilor de recurs în casație în materie penală spre deosebire de reglementarea existentă în materie civilă. În ceea ce privește dispozițiile art. 440 alin. (1) și (2) din Codul de procedură penală, susține că acestea sunt neconstituționale, întrucât numai unul dintre cei trei membri ai completului de judecată care urmează să soluționeze cererea este abilitat să se pronunțe asupra admisibilității în principiu, iar judecata se desfășoară fără citarea părților și fără participarea procurorului.

4. Având cuvântul, reprezentantul Ministerului Public pune concluzii de respingere, ca neîntemeiată, a excepției de neconstituționalitate. În acest sens, menționează că unele motive de recurs în casație pot fi invocate atât pe latură penală, cât și pe latură civilă.

CURTEA,

având în vedere actele și lucrările dosarului, reține următoarele:

5. Prin Încheierea din 14 mai 2019, pronunțată în Dosarul nr. 568/1/2019/a1, **Înalta Curte de Casație și Justiție — Completul de 5 judecători a sesizat Curtea Constituțională cu excepția de neconstituționalitate a dispozițiilor art. 438 alin. (1) și ale art. 440 alin. (1) și (2) din Codul de procedură penală, precum și ale art. 102 pct. 267 din Legea nr. 255/2013 pentru punerea în aplicare a Legii nr. 135/2010 privind Codul de procedură penală și pentru modificarea și**

completarea unor acte normative care cuprind dispoziții procesual penale. Excepția a fost ridicată de Rudel Obreja într-o cauză având ca obiect o cerere de recurs în casație aflată în etapa verificării admisibilității în principiu.

6. În **motivarea excepției de neconstituționalitate**, autorul acesteia susține, în esență, că dispozițiile art. 438 alin. (1) din Codul de procedură penală și ale art. 102 pct. 267 din Legea nr. 255/2013 încalcă principiile fundamentale privind statul de drept, respectarea legilor, egalitatea cetățenilor în fața legii, accesul liber la justiție, dreptul la un proces echitabil, folosirea căilor de atac și dreptul la un recurs efectiv. Arată, astfel, că în reglementarea actuală — prin limitarea sferei cazurilor de recurs în casație — această cale de atac a fost, practic, lipsită de conținut, devenind inaptă să atingă obiectivul definit prin lege, în conflict vădit cu prevederile constituționale și reglementările internaționale invocate. Consideră că, deși are aceeași natură juridică și aceeași finalitate, prin sfera extinsă a cazurilor în care poate fi exercitată, calea extraordinară de atac similară din materie civilă oferă un standard de protecție a dreptului de acces la justiție și la îndeplinirea dreptății superior celui din procesul penal, deși consecințele unei hotărâri penale nelegale sunt mult mai dramatice decât cele ale unei hotărâri civile nelegale. În ceea ce privește dispozițiile art. 440 alin. (1) și (2) din Codul de procedură penală, susține, în esență, că acestea încalcă principiile fundamentale privind respectarea legilor, dreptul la un proces echitabil, dreptul la apărare, precum și independența și inamovibilitatea judecătorilor. Consideră că dispozițiile de lege criticate sunt neconstituționale, întrucât numai unul dintre cei trei membri ai completului de judecată care urmează să soluționeze cererea este abilitat să se pronunțe asupra admisibilității în principiu, iar judecata se desfășoară fără citarea părților și fără participarea procurorului, în condițiile în care prevederile art. 440 alin. (2) din Codul de procedură penală îngăduie interpretarea potrivit căreia, cu ocazia verificării respectării dispozițiilor art. 438 din același cod, judecătorul nu se limitează la o verificare formală a indicării cazurilor de recurs în casație și a motivării lor, ci examinează dacă, în raport cu motivele arătate, sunt incidente cazurile de recurs în casație, antamând, astfel, judecata pe fondul cererii. De asemenea, arată că dispozițiile art. 440 alin. (1) teza finală din Codul de procedură penală prevăd că examinarea admisibilității cererii de recurs în casație se realizează „fără citarea părților și fără participarea procurorului”. Or, având în vedere că termenii „citare” și „participare” au accepțiuni complet diferite, s-ar putea interpreta că numai participarea procurorului este interzisă, nu și a părților, care se pot prezenta, fără să fie citate, situație în care pot pune și concluzii.

7. **Înalta Curte de Casație și Justiție — Completul de 5 judecători** apreciază că excepția de neconstituționalitate este neîntemeiată. Astfel, arată că recursul în casație este o cale extraordinară de atac ce are ca scop verificarea legalității hotărârilor judecătorești definitive. Pentru asigurarea specificului acestei căi extraordinare de atac, legiuitorul a stabilit că poate fi promovat cu privire la anumite probleme de legalitate ce vizează

erori de drept, prin intermediul acestei căi de atac fiind analizată conformitatea cu regulile de drept a hotărârilor definitive atacate, prin raportare la cazurile de casare expres și limitativ prevăzute de lege. În Codul de procedură penală sunt stabilite expres hotărârile ce pot fi atacate cu recurs în casație, precum și cele care nu sunt supuse acestei căi extraordinare de atac. Față de specificul recursului în casație, legea impune condiții stricte cu privire la termenul de declarare, la cuprinsul cererii, la titularii căii de atac, precum și cu privire la procedura de verificare a admisibilității în principiu a căii de atac, în scopul asigurării unei rigori și discipline procesuale și al evitării introducerii, în mod abuziv, a unor recursuri care nu se încadrează în motivele prevăzute de lege. Arată, de asemenea, că formalismul aparent excesiv ce caracterizează căile extraordinare de atac constituie, în esență, o expresie a garanțiilor necesare pentru asigurarea principiului securității raporturilor juridice, menit să împiedice repunerea în discuție a unor chestiuni judecate în mod definitiv. Constatarea neconstituționalității unui text de lege pentru considerente ce țin de încălcarea accesului la justiție, a actelor internaționale la care România este parte, a dreptului la un proces echitabil și pentru considerente ce țin de înfăptuirea justiției ar presupune să se constate fie că părților nu li se recunoaște un grad de jurisdicție în condițiile impuse de tratatele internaționale, fie că pentru persoane aflate în aceeași situație se prevăd condiții diferite de declarare și examinare a căii de atac, fie că textele invocate limitează dreptul la apărare. În raport cu criticile formulate, apreciază că dispozițiile de lege criticate sunt în acord cu prevederile constituționale și cu reglementările internaționale invocate de autorul excepției, având în vedere că recursul în casație nu împiedică părțile interesate să apeleze la instanțele judecătorești, să fie apărute, să promoveze căile de atac ordinare prevăzute de lege și să se prevaleze de garanțiile procesuale care condiționează dreptul la un proces echitabil.

8. Potrivit prevederilor art. 30 alin. (1) din Legea nr. 47/1992, încheierea de sesizare a fost comunicată președinților celor două Camere ale Parlamentului, Guvernului și Avocatului Poporului, pentru a-și exprima punctele de vedere asupra excepției de neconstituționalitate.

9. Președinții celor două Camere ale Parlamentului, Guvernul și Avocatul Poporului nu au comunicat punctele lor de vedere asupra excepției de neconstituționalitate.

CURTEA,

examinând încheierea de sesizare, raportul întocmit de judecătorul-raportor, susținerile autorului excepției, concluziile procurorului, dispozițiile de lege criticate, raportate la prevederile Constituției, precum și Legea nr. 47/1992, reține următoarele:

10. Curtea Constituțională a fost legal sesizată și este competentă, potrivit dispozițiilor art. 146 lit. d) din Constituție, precum și ale art. 1 alin. (2), ale art. 2, 3, 10 și 29 din Legea nr. 47/1992, să soluționeze excepția de neconstituționalitate.

11. **Obiectul excepției de neconstituționalitate** îl constituie dispozițiile art. 438 alin. (1) și ale art. 440 alin. (1) și (2) din Codul de procedură penală, precum și ale art. 102 pct. 267 din Legea nr. 255/2013 pentru punerea în aplicare a Legii nr. 135/2010 privind Codul de procedură penală și pentru modificarea și completarea unor acte normative care cuprind dispoziții procesuale penale, publicată în Monitorul Oficial al României, Partea I, nr. 515 din 14 august 2013. Prevederile pct. 1 al art. 438 alin. (1) din Codul de procedură penală au fost modificate prin dispozițiile art. 102 pct. 266 din Legea nr. 255/2013, iar prevederile pct. 2—6, 9, 10, 13 și 14 ale art. 438 alin. (1) din Codul de procedură penală au fost abrogate prin dispozițiile art. 102 pct. 267 din Legea nr. 255/2013. Prevederile art. 440 alin. (1) din Codul de procedură penală au fost modificate prin articolul unic din Legea nr. 75/2016 privind aprobarea Ordonanței de urgență a Guvernului nr. 82/2014 pentru modificarea și completarea Legii nr. 135/2010 privind

Codul de procedură penală, lege publicată în Monitorul Oficial al României, Partea I, nr. 334 din 29 aprilie 2016, iar dispozițiile art. 440 alin. (2) din Codul de procedură penală au fost modificate prin prevederile art. 1 pct. 6 din Ordonanța de urgență a Guvernului nr. 70/2016 pentru modificarea și completarea Codului de procedură penală și a Legii nr. 304/2004 privind organizarea judiciară, publicată în Monitorul Oficial al României, Partea I, nr. 866 din 31 octombrie 2016. Textele de lege criticate au următorul cuprins:

— Art. 438 alin. (1) din Codul de procedură penală:
„(1) Hotărârile sunt supuse casării în următoarele cazuri:

1. în cursul judecății nu au fost respectate dispozițiile privind competența după materie sau după calitatea persoanei, atunci când judecata a fost efectuată de o instanță inferioară celei legal competente;

2—6. abrogate

7. inculpatul a fost condamnat pentru o faptă care nu este prevăzută de legea penală;

8. în mod greșit s-a dispus încetarea procesului penal;

9—10. abrogate

11. nu s-a constatat grațierea sau în mod greșit s-a constatat că pedeapsa aplicată inculpatului a fost grațiată;

12. s-au aplicat pedepse în alte limite decât cele prevăzute de lege;

13—14. abrogate.”;

— Art. 440 alin. (1) și (2) din Codul de procedură penală:
„(1) Admisibilitatea cererii de recurs în casație se examinează în camera de consiliu de un complet format din un judecător, după depunerea raportului magistratului-asistent și atunci când procedura de comunicare este legal îndeplinită, fără citarea părților și fără participarea procurorului.

(2) Dacă cererea de recurs în casație nu este făcută în termenul prevăzut de lege sau dacă nu s-au respectat dispozițiile art. 434, art. 436 alin. (1) și (6), art. 437 și art. 438, instanța respinge, prin încheiere definitivă, cererea de recurs în casație.”;

— Art. 102 pct. 267 din Legea nr. 255/2013: „Legea nr. 135/2010 privind Codul de procedură penală, publicată în Monitorul Oficial al României, Partea I, nr. 486 din 15 iulie 2010, se modifică și se completează după cum urmează: [...] 267. La articolul 438 alineatul (1), punctele 2—6, 9, 10, 13 și 14 se abrogă.”

12. În susținerea neconstituționalității acestor dispoziții de lege, autorul excepției invocă încălcarea prevederilor constituționale ale art. 1 alin. (3) și (5) privind statul de drept și principiul legalității, ale art. 16 alin. (1) referitor la egalitatea cetățenilor în fața legii, ale art. 21 alin. (1)—(3) privind accesul liber la justiție și dreptul la un proces echitabil, ale art. 24 referitor la dreptul la apărare, ale art. 124 alin. (3) privind independența judecătorilor, ale art. 125 alin. (1) referitor la inamovibilitatea judecătorilor, ale art. 129 referitor la folosirea căilor de atac, precum și ale art. 20 referitor la tratatele internaționale privind drepturile omului, raportat la prevederile art. 6 paragraful 1 fraza întâi și paragraful 3 lit. c) privind dreptul la un proces echitabil, ale art. 13 referitor la dreptul la un recurs efectiv și ale art. 14 privind interzicerea discriminării din Convenția pentru apărarea drepturilor omului și a libertăților fundamentale și ale art. 1 privind interzicerea generală a discriminării din Protocolul nr. 12 la Convenție, respectiv ale art. 21 privind nediscriminarea, ale art. 47 paragraful 2 fraza întâi privind dreptul la un proces echitabil și ale art. 48 paragraful 2 referitor la dreptul la apărare din Carta drepturilor fundamentale a Uniunii Europene.

13. Examinând excepția de neconstituționalitate, Curtea constată că dispozițiile art. 438 alin. (1) și ale art. 440 alin. (1) și (2) din Codul de procedură penală, precum și ale art. 102 pct. 267 din Legea nr. 255/2013 au mai fost supuse controlului de constituționalitate prin raportare la aceleași prevederi din Constituție, din Convenția pentru apărarea drepturilor omului și

a libertăților fundamentale și din Carta drepturilor fundamentale a Uniunii Europene — invocate și în prezenta cauză — și față de critici similare.

14. Astfel, prin Decizia nr. 91 din 10 martie 2022, publicată în Monitorul Oficial al României, Partea I, nr. 571 din 10 iunie 2022, Curtea a respins, ca neîntemeiată, excepția de neconstituționalitate a dispozițiilor art. 438 alin. (1) și ale art. 440 alin. (1) și (2) din Codul de procedură penală, precum și ale art. 102 pct. 267 din Legea nr. 255/2013. Prin decizia menționată, paragraful 25, Curtea a reținut că, potrivit noului Cod de procedură penală, recursul a devenit o cale extraordinară de atac, denumită recurs în casație, ce are ca scop controlul legalității hotărârilor judecătorești definitive. Soluționarea recursului în casație este de competența Înaltei Curți de Casație și Justiție. Spre deosebire de contestația în anulare, care vizează îndreptarea erorilor de procedură, finalitatea recursului în casație este aceea de a înlătura erorile de drept comise de curțile de apel și de Înalta Curte de Casație și Justiție, ca instanțe de apel, prin raportare la cazuri de casare expres și limitativ prevăzute de lege. Curtea Constituțională a reținut, totodată, că, potrivit dispozițiilor art. 438 alin. (1) din Codul de procedură penală, motivele de recurs în casație sunt limitate. De asemenea, conform prevederilor art. 438 alin. (2) din Codul de procedură penală, situațiile prevăzute la alin. (1) pot constitui temei al casării hotărârii doar dacă nu au fost invocate pe calea apelului sau în cursul judecării apelului ori dacă, deși au fost invocate, au fost respinse sau instanța a omis să se pronunțe asupra lor. Prin urmare, toate celelalte motive de netemeinicie sau nelegalitate a unei hotărâri judecătorești pot fi invocate doar prin intermediul apelului sau al contestației. În continuare, Curtea a observat că, potrivit dispozițiilor art. 436 alin. (1) din Codul de procedură penală, titularii dreptului de a promova calea extraordinară de atac analizată sunt: procurorul, în ceea ce privește latura penală și latura civilă; inculpatul, în ceea ce privește latura penală și latura civilă, împotriva hotărârilor prin care s-a dispus condamnarea, renunțarea la aplicarea pedepsei sau amânarea aplicării pedepsei ori încetarea procesului penal; partea civilă și partea responsabilă civilmente, în ceea ce privește latura civilă, iar referitor la latura penală, în măsura în care soluția din această latură a influențat soluția în latura civilă.

15. Raportând prevederile de lege criticate la scopul recursului în casație, Curtea a statuat, prin Decizia nr. 91 din 10 martie 2022, mai sus citată, paragrafele 26 și 27, că restrângerea de către legiuitor a sferei hotărârilor ce pot fi supuse casării la cele prevăzute de dispozițiile art. 438 alin. (1) din Codul de procedură penală, așa cum acestea au fost modificate prin prevederile art. 102 pct. 267 din Legea nr. 255/2013, este justificată de finalitatea instituției analizate — aceea de verificare a conformității hotărârilor atacate cu regulile de drept aplicabile — și de natura acesteia — de cale extraordinară de atac. Curtea a reținut că, așa cum reiese și din expunerea de motive a Legii nr. 255/2013, prin reducerea numărului motivelor de recurs în casație prevăzute la art. 438 alin. (1) din Codul de procedură penală, legiuitorul a urmărit, pe de o parte, degrevarea Înaltei Curți de Casație și Justiție, iar, pe de altă parte, asigurarea specificului căii extraordinare de atac a recursului în casație, astfel că mai multe dintre motivele de recurs din reglementarea anterioară au fost introduse de legea nouă drept cazuri de contestație în anulare, potrivit naturii acestei căi de atac. Totodată, Curtea a reținut că — spre deosebire de situația analizată prin Decizia nr. 783 din 12 mai 2009, publicată în Monitorul Oficial al României, Partea I, nr. 404 din 15 iunie 2009, care a vizat recursul drept cale ordinară de atac —, potrivit noului Cod de procedură penală, recursul a devenit o cale extraordinară de atac. Legea procesual penală a revenit astfel la sistemul clasic al dublului grad de jurisdicție, constând în fond și apel, ceea ce înseamnă că în recurs nu se

rejudecă fondul cauzei, ci se apreciază dacă hotărârea dată corespunde sau nu legii.

16. În ceea ce privește dispozițiile art. 440 alin. (1) și (2) din Codul de procedură penală, față de critica formulată de autor, potrivit căreia examinarea admisibilității cererii de recurs în casație se realizează fără citarea părților și fără participarea procurorului, prin Decizia nr. 91 din 10 martie 2022, mai sus menționată, paragrafele 29—32, Curtea a reținut că — anterior modificării dispozițiilor art. 440 alin. (1) din Codul de procedură penală prin Legea nr. 75/2016 privind aprobarea Ordonanței de urgență a Guvernului nr. 82/2014 pentru modificarea și completarea Legii nr. 135/2010 privind Codul de procedură penală, publicată în Monitorul Oficial al României, Partea I, nr. 334 din 29 aprilie 2016 — a pronunțat Decizia nr. 591 din 1 octombrie 2015, publicată în Monitorul Oficial al României, Partea I, nr. 861 din 19 noiembrie 2015, prin care a respins, ca inadmisibilă, excepția de neconstituționalitate a dispozițiilor art. 440 alin. (1) din Codul de procedură penală și a admis excepția de neconstituționalitate a dispozițiilor art. 440 alin. (2) din Codul de procedură penală, constatând că sintagma „dacă cererea este vădit nefondată” din cuprinsul acestora este neconstituțională. Cu acel prilej, Curtea a examinat din punctul de vedere al constituționalității, raportat la prevederile art. 21 și 24 din Legea fundamentală, dispozițiile art. 440 alin. (1) din Codul de procedură penală, reținând (în paragrafele 18—23 ale Deciziei nr. 591 din 1 octombrie 2015), că dispozițiile procesual penale ce reglementează soluționarea recursului în casație nu prevăd în mod expres neparticiparea procurorului la procedura de examinare a admisibilității în principiu a cererii. Așa fiind, având în vedere cele statuate de Înalta Curte de Casație și Justiție — Completul competent să judece recursul în interesul legii prin Decizia nr. 3 din 19 ianuarie 2015, publicată în Monitorul Oficial al României, Partea I, nr. 150 din 2 martie 2015, Curtea a constatat că participarea procurorului la procedura reglementată prin dispozițiile art. 440 din Codul de procedură penală apare ca fiind obligatorie, fiind aplicabilă în acest caz norma generală, respectiv prevederile art. 363 alin. (1) din Codul de procedură penală. Totodată, Curtea a observat că procedura de examinare a admisibilității cererii de recurs în casație, reglementată de dispozițiile art. 440 din Codul de procedură penală, nu prevede în mod expres că aceasta se realizează fără citarea părților. Curtea a reținut că prevederile art. 353 din Codul de procedură penală reglementează citarea la judecată, prevăzând la alin. (1) teza întâi că judecata poate avea loc numai dacă persoana vătămată și părțile sunt legal citate și procedura este îndeplinită; conform dispozițiilor aceleiași norme, inculpatul, partea civilă, partea responsabilă civilmente și, după caz, reprezentanții legali ai acestora se citează din oficiu de către instanță, care poate dispune și citarea altor subiecți procesuali, atunci când prezența acestora este necesară pentru soluționarea cauzei. Analizând sistematic prevederile art. 353 și 363 din Codul de procedură penală, Curtea a constatat că acestea sunt norme cu caracter general aplicabile oricărei proceduri de judecată, în lipsa unor dispoziții speciale contrare. În aceste condiții, Curtea a constatat că în procedura admisibilității în principiu a cererii de recurs în casație ar urma să fie aplicabile dispozițiile generale în materia citării, adică prevederile art. 353 alin. (1) teza a doua din Codul de procedură penală, potrivit cărora inculpatul, partea civilă, partea responsabilă civilmente și, după caz, reprezentanții legali ai acestora se citează din oficiu de către instanță. Concluzionând, Curtea a reținut că examinarea admisibilității în principiu a cererii de recurs în casație trebuie realizată cu citarea de către Înalta Curte de Casație și Justiție a părților, conform art. 353 alin. (1) din Codul de procedură penală, și cu participarea procurorului, potrivit art. 363 alin. (1) din Codul de procedură penală. Aceasta, în condițiile în care, dacă intenția legiuitorului ar fi fost aceea de a exclude participarea procurorului și citarea părților din

procedura de examinare a admisibilității în principiu a recursului în casație, acest lucru ar fi fost reglementat în mod expres în cuprinsul Codului de procedură penală, ca excepție de la dispozițiile art. 353 alin. (1) și ale art. 363 alin. (1). Curtea a observat însă că jurisprudența Înaltei Curți de Casație și Justiție relevă un aspect diferit de cel reținut de instanța de control constituțional, în sensul că, în toate cazurile, cererile de recurs în casație sunt examinate din perspectiva admisibilității în principiu a acestora fără participarea procurorului și fără citarea părților, conform procedurii prevăzute la art. 440 din Codul de procedură penală. Astfel, Curtea a constatat că lipsa aplicării dispozițiilor art. 353 alin. (1) și ale art. 363 alin. (1) din Codul de procedură penală de către Înalta Curte de Casație și Justiție și, prin urmare, examinarea admisibilității în principiu a recursului în casație fără citarea părților și fără participarea procurorului ridică doar o problemă de interpretare și aplicare a legii, și nu una de constituționalitate a textului criticat, conform dispozițiilor art. 2 alin. (2) din Legea nr. 47/1992 privind organizarea și funcționarea Curții Constituționale, din moment ce este asigurată egalitatea procesuală între părți, pe de o parte, și procuror, pe de altă parte. În aceste condiții, având în vedere prevederile art. 2 alin. (3) teza întâi din Legea nr. 47/1992, potrivit căroră „Curtea Constituțională se pronunță numai asupra constituționalității actelor cu privire la care a fost sesizată”, Curtea a respins, ca inadmisibilă, excepția de neconstituționalitate a dispozițiilor art. 440 alin. (1) din Codul de procedură penală.

17. Tot prin Decizia nr. 91 din 10 martie 2022, paragrafele 33—35, Curtea a evidențiat că, ulterior modificării dispozițiilor art. 440 alin. (1) din Codul de procedură penală prin Legea nr. 75/2016, a pronunțat Decizia nr. 432 din 21 iunie 2016, publicată în Monitorul Oficial al României, Partea I, nr. 841 din 24 octombrie 2016, prin care a admis excepția de neconstituționalitate și a constatat că dispozițiile din Codul de procedură penală cuprinse în art. 436 alin. (2), art. 439 alin. (4¹) teza întâi și art. 440 alin. (2) cu referire la mențiunile care decurg din obligativitatea formulării cererii de recurs prin avocat sunt neconstituționale. În același timp, prin Decizia nr. 432 din 21 iunie 2016, Curtea a respins, ca neîntemeiată, excepția de neconstituționalitate a dispozițiilor art. 440 alin. (1) din Codul de procedură penală, reținând că, prin Legea nr. 75/2016, legiuitorul a prevăzut în mod expres că admisibilitatea cererii de recurs în casație se examinează fără

citarea părților și fără participarea procurorului. Curtea a constatat, în paragrafele 37 și 38 ale Deciziei nr. 432 din 21 iunie 2016, precitată, că dispozițiile art. 440 alin. (1) din Codul de procedură penală reglementează etapa admiterii în principiu a recursului în casație, procedură în care examinarea admisibilității cererii se realizează în camera de consiliu de un complet format dintr-un judecător, după depunerea raportului magistratului-asistent și atunci când procedura de comunicare este legal îndeplinită. În urma acestei examinări, instanța pronunță, prin încheiere, o soluție de admitere în principiu sau de respingere a cererii de recurs în casație. Totodată, Curtea a reamintit soluția pronunțată prin Decizia nr. 591 din 1 octombrie 2015, apreciind că în cadrul procedurii admiterii în principiu nu are loc o judecată asupra temeiniciei recursului în casație, ci o judecată asupra îndeplinirii condițiilor prevăzute de lege pentru introducerea cererii, examinându-se numai admisibilitatea în principiu a recursului, iar nu și temeinicia acestuia. Pentru aceste motive, Curtea a constatat că dispozițiile art. 440 alin. (1) din Codul de procedură penală nu încalcă accesul liber la justiție și nici dreptul la apărare reglementate de prevederile art. 21 și 24 din Legea fundamentală.

18. În fine, prin Decizia nr. 91 din 10 martie 2022, paragraful 36, Curtea a constatat că, pentru aceleași considerente, pronunțarea soluției asupra admisibilității în principiu a cererii de recurs în casație doar de către unul dintre cei trei membri ai completului colegial ce urmează a judeca pe fond calea extraordinară de atac nu este de natură a aduce atingere prevederilor constituționale și convenționale invocate.

19. În același sens sunt și Decizia nr. 709 din 5 noiembrie 2019, publicată în Monitorul Oficial al României, Partea I, nr. 210 din 16 martie 2020, și Decizia nr. 207 din 7 aprilie 2022, publicată în Monitorul Oficial al României, Partea I, nr. 966 din 4 octombrie 2022.

20. Întrucât nu au intervenit elemente noi, de natură să determine schimbarea acestei jurisprudențe, soluția de respingere, ca neîntemeiată, a excepției de neconstituționalitate pronunțată de Curte prin deciziile mai sus menționate, precum și considerentele care au fundamentat această soluție își păstrează valabilitatea și în prezenta cauză.

21. Pentru considerentele expuse, în temeiul art. 146 lit. d) și al art. 147 alin. (4) din Constituție, precum și al art. 1—3, al art. 11 alin. (1) lit. A.d) și al art. 29 din Legea nr. 47/1992, cu unanimitate de voturi,

CURTEA CONSTITUȚIONALĂ

În numele legii

DECIDE:

Respinge, ca neîntemeiată, excepția de neconstituționalitate ridicată de Rudel Obreja în Dosarul nr. 568/1/2019/a1 al Înaltei Curți de Casație și Justiție — Completul de 5 judecători și constată că dispozițiile art. 438 alin. (1) și ale art. 440 alin. (1) și (2) din Codul de procedură penală, precum și ale art. 102 pct. 267 din Legea nr. 255/2013 pentru punerea în aplicare a Legii nr. 135/2010 privind Codul de procedură penală și pentru modificarea și completarea unor acte normative care cuprind dispoziții procesual penale sunt constituționale în raport cu criticile formulate.

Definitivă și general obligatorie.

Decizia se comunică Înaltei Curți de Casație și Justiție — Completul de 5 judecători și se publică în Monitorul Oficial al României, Partea I.

Pronunțată în ședința din data de 17 noiembrie 2022.

PREȘEDINTELE CURȚII CONSTITUȚIONALE
MARIAN ENACHE

Magistrat-asistent,
Oana-Cristina Puică

HOTĂRĂRI ALE GUVERNULUI ROMÂNIEI

GUVERNUL ROMÂNIEI

HOTĂRÂRE

privind trecerea unui palat administrativ din domeniul public al statului și din administrarea Instituției Prefectului — Județul Brașov în domeniul public al județului Brașov

În temeiul art. 108 din Constituția României, republicată, al art. 864 și 869 din Legea nr. 287/2009 privind Codul civil, republicată, cu modificările și completările ulterioare, precum și al art. 288 alin. (1) și al art. 292² din Ordonanța de urgență a Guvernului nr. 57/2019 privind Codul administrativ, cu modificările și completările ulterioare,

Guvernul României adoptă prezenta hotărâre.

Art. 1. — Se aprobă trecerea palatului administrativ, având datele de identificare prevăzute în anexa care face parte integrantă din prezenta hotărâre, din domeniul public al statului și din administrarea Instituției Prefectului — Județul Brașov în domeniul public al județului Brașov, pentru realizarea unor lucrări de reabilitare, modernizare și consolidare.

Art. 2. — (1) În imobilul transmis potrivit art. 1, Județul Brașov va asigura, în mod gratuit, pe durata existenței instituției, utilizarea spațiilor necesare funcționării Instituției Prefectului — Județul Brașov, în suprafață totală de 1.719,10 mp, respectiv o cotă-parte de 25,25%.

(2) Instituția Prefectului — Județul Brașov va suporta, în funcție de suprafața utilizată, cotă-parte din totalul cheltuielilor de întreținere și funcționare.

Art. 3. — Predarea-preluarea imobilului transmis potrivit art. 1 se face pe bază de protocol, încheiat între părțile interesate, în termen de 30 de zile de la data intrării în vigoare a prezentei hotărâri.

Art. 4. — Poziția nr. 8 din anexa la Hotărârea Guvernului nr. 706/1994 privind trecerea palatelor administrative din municipiile reședințe de județe în administrarea instituțiilor prefectului, publicată în Monitorul Oficial al României, Partea I, nr. 314 din 11 noiembrie 1994, cu modificările ulterioare, se abrogă.

Art. 5. — Ministerul Afacerilor Interne își va actualiza în mod corespunzător datele din evidența cantitativ-valorică și, împreună cu Ministerul Finanțelor, va opera modificarea corespunzătoare a anexei nr. 1 la Hotărârea Guvernului nr. 1.705/2006 pentru aprobarea inventarului centralizat al bunurilor din domeniul public al statului, cu modificările și completările ulterioare.

PRIM-MINISTRU
NICOLAE-IONEL CIUCĂ

Contrasemnează:
Ministrul afacerilor interne,
Lucian Nicolae Bode
p. Ministrul dezvoltării,
lucrărilor publice și administrației,
Marin Țole,
secretar de stat
p. Ministrul finanțelor,
Daniela Pescaru,
secretar de stat

București, 22 martie 2023.
Nr. 260.

ANEXĂ

DATELE DE IDENTIFICARE a imobilului aflat în domeniul public al statului și în administrarea Instituției Prefectului — Județul Brașov, care trece în domeniul public al județului Brașov

| Numărul de identificare al imobilului atribuit de M.F. | Codul de clasificare | Denumirea imobilului transferat | Adresa imobilului | Persoana juridică de la care se trece imobilul | Persoana juridică la care se trece imobilul | Elementele-cadru de descriere tehnică a imobilului care se transmite | Valoarea de inventar (lei) |
|--|----------------------|---------------------------------|--|---|---|--|----------------------------|
| 166503 | 8.29.13 | Palat administrativ | Brașov, Bulevardul Eroilor nr. 5 și 9, respectiv str. Nicolae Bălcescu nr. 69, județul Brașov | Statul român, Ministerul Afacerilor Interne — Instituția Prefectului — Județul Brașov CUI 4384168 | Județul Brașov CUI 4384150 | Palat administrativ — CF nr. 166891-C1 S + P + 3E Suprafața construită la sol 2.461 mp Suprafață construită desfășurată 10.641 mp Suprafață teren 7.831 mp CF nr. 166891 Brașov, CF nr. 166892 Brașov, CF nr. 166893 Brașov și CF nr. 166894 Brașov | 34.896.296 |

GUVERNUL ROMÂNIEI

HOTĂRÂRE

privind actualizarea valorii de inventar a unui imobil aflat în domeniul public al statului și în administrarea Ministerului Afacerilor Interne — Unitatea Specială de Aviație Cluj-Napoca, ca urmare a reevaluării, trecerea acestuia în domeniul public al județului Cluj și pentru actualizarea anexei nr. 1 la Hotărârea Guvernului nr. 1.705/2006 pentru aprobarea inventarului centralizat al bunurilor din domeniul public al statului

Având în vedere art. 21 și 22 din Ordonanța Guvernului nr. 81/2003 privind reevaluarea și amortizarea activelor fixe aflate în patrimoniul instituțiilor publice, aprobată prin Legea nr. 493/2003, cu modificările și completările ulterioare, în temeiul art. 108 din Constituția României, republicată, al art. 869 din Legea nr. 287/2009 privind Codul civil, republicată, cu modificările și completările ulterioare, precum și al art. 288 alin. (1) și art. 292 din Ordonanța de urgență a Guvernului nr. 57/2019 privind Codul administrativ, cu modificările și completările ulterioare,

Guvernul României adoptă prezenta hotărâre.

Art. 1. — Se aprobă actualizarea valorii de inventar, ca urmare a reevaluării, a unui imobil aflat în domeniul public al statului și în administrarea Ministerului Afacerilor Interne — Unitatea Specială de Aviație Cluj-Napoca, având datele de identificare prevăzute în anexa nr. 1.

Art. 2. — (1) Se aprobă trecerea unui imobil, având datele de identificare prevăzute în anexa nr. 2, din domeniul public al statului și din administrarea Ministerului Afacerilor Interne — Unitatea Specială de Aviație Cluj-Napoca în domeniul public al județului Cluj.

(2) După preluare, imobilul transmis potrivit alin. (1) se va utiliza în vederea realizării unor facilități de tip platformă cu locuri de parcare, accesuri auto și pietonale cu dotările aferente și a infrastructurii tehnico-edilitare pentru serviciile publice de transport persoane în zona de transfer și acces în municipiul Cluj-Napoca, conform Strategiei integrate de dezvoltare urbană pentru Zona Metropolitană Cluj-Napoca.

Art. 3. — Dacă în termen de 10 ani de la data preluării imobilului prevăzut la art. 2 nu se realizează obiectivul de investiții de interes public local, acesta revine în domeniul public al statului, în condițiile legii.

Art. 4. — Predarea-preluarea imobilului transmis potrivit art. 2 se face pe bază de protocol, încheiat între părțile interesate, în termen de 60 de zile de la data intrării în vigoare a prezentei hotărâri.

Art. 5. — Ministerul Afacerilor Interne își va actualiza în mod corespunzător datele din evidența cantitativ-valorică și, împreună cu Ministerul Finanțelor, va opera modificarea corespunzătoare a anexei nr. 1 la Hotărârea Guvernului nr. 1.705/2006 pentru aprobarea inventarului centralizat al bunurilor din domeniul public al statului, cu modificările și completările ulterioare.

Art. 6. — Anexele nr. 1 și 2 fac parte integrantă din prezenta hotărâre.

PRIM-MINISTRU
NICOLAE-IONEL CIUCĂ

Contrasemnează:
Ministrul afacerilor interne,
Lucian Nicolae Bode
p. Ministrul dezvoltării, lucrărilor
publice și administrației,
Marin Țole,
secretar de stat
p. Ministrul finanțelor,
Daniela Pescaru,
secretar de stat

București, 22 martie 2023.
Nr. 261.

ANEXA Nr. 1

**DATELE DE IDENTIFICARE
ale imobilului aflat în domeniul public al statului și în administrarea Ministerului Afacerilor Interne —
Unitatea Specială de Aviație Cluj-Napoca, a cărui valoare de inventar se actualizează**

| Nr. M.F. | Codul de clasificare | Denumirea | Adresa | Persoana juridică care administrează imobilul (CIF) | Descrierea tehnică a imobilului | Valoarea de inventar actualizată (lei) |
|----------|----------------------|-----------|--|---|---|--|
| 153876 | 8.19.01 | 62-07 | Municipiul Cluj-Napoca, str. Traian Vuia nr. 149, județul Cluj | Ministerul Afacerilor Interne — Unitatea Specială de Aviație Cluj-Napoca CUI 24683180 | Teren în suprafață de 30.342 mp CF nr. 272027 | 3.014.274,52 |

DATELE DE IDENTIFICARE
ale imobilului aflat în domeniul public al statului și în administrarea Ministerului Afacerilor Interne —
Unitatea Specială de Aviație Cluj-Napoca, care trece în domeniul public al județului Cluj

| Nr. M.F. | Codul de clasificare | Denumirea imobilului transferat | Adresa imobilului | Persoana juridică de la care se trece imobilul | Persoana juridică la care se trece imobilul | Descrierea tehnică a imobilului care se transmite | Valoarea de inventar (lei) |
|----------|----------------------|---------------------------------|--|---|---|---|----------------------------|
| 153876 | 8.19.01 | 62-07 | Municipiul Cluj-Napoca, str. Traian Vuia nr. 149, județul Cluj | Statul român, Ministerul Afacerilor Interne — Unitatea Specială de Aviație Cluj-Napoca CUI 24683180 | Județul Cluj CUI 272027 | Teren în suprafață de 30.342 mp CF nr. 272027 | 3.014.274,52 |

ACTE ALE ORGANELOR DE SPECIALITATE ALE ADMINISTRAȚIEI PUBLICE CENTRALE

MINISTERUL FAMILIEI, TINERETULUI ȘI EGALITĂȚII DE ȘANSE

INSTRUCȚIUNE

**pentru obținerea unor date și informații privind verificarea beneficiarului real al destinatarului
fondurilor din cadrul Planului național de redresare și reziliență, componenta 13 —
Reforme sociale, investiția I1 — Crearea unei rețele de centre de zi
pentru copiii expuși riscului de a fi separați de familie**

Văzând Referatul Direcției generale implementarea programului național de redresare și reziliență și alte finanțări nr. 1.911 din 15.02.2023,

în temeiul prevederilor:

— art. 10 alin. (1), (3) și (4) din Hotărârea Guvernului nr. 22/2022 privind organizarea și funcționarea Ministerului Familiei, Tineretului și Egalității de Șanse, cu modificările și completările ulterioare;

— art. 57 alin. (1), (4) și (5) din Ordonanța de urgență a Guvernului nr. 57/2019 privind Codul administrativ, cu modificările și completările ulterioare;

— Regulamentului (UE) 2020/2.094 al Consiliului din 14 decembrie 2020 de instituire a unui instrument de redresare al Uniunii Europene pentru a sprijini redresarea în urma crizei provocate de COVID-19 și ale Regulamentului (UE) 2021/241 al Parlamentului European și al Consiliului din 12 februarie 2021 de instituire a Mecanismului de redresare și reziliență;

— Ordonanței de urgență a Guvernului nr. 124/2021 privind stabilirea cadrului instituțional și financiar pentru gestionarea fondurilor europene alocate României prin Mecanismul de redresare și reziliență, precum și pentru modificarea și completarea Ordonanței de urgență a Guvernului nr. 155/2020 privind unele măsuri pentru elaborarea Planului național de redresare și reziliență necesar României pentru accesarea de fonduri externe rambursabile și nerambursabile în cadrul Mecanismului de redresare și reziliență, aprobată cu modificări și completări prin Legea nr. 178/2002, cu modificările și completările ulterioare;

— Ordinului ministrului investițiilor și proiectelor europene și al președintelui Agenției Naționale pentru Achiziții Publice nr. 2.129/1.410/2022 privind aprobarea Listelor de verificare a achizițiilor publice aferente Planului național de redresare și reziliență al României;

— Acordului de finanțare nr. 26.592 din 8.03.2022 privind implementarea reformei și investiției finanțate prin Planul național de redresare și reziliență, încheiat între Ministerul Investițiilor și Proiectelor Europene și Ministerul Familiei, Tineretului și Egalității de Șanse, cu modificările și completările ulterioare;

— Instrucțiunii nr. 6/2022*, revizuită la data de 2.02.2023, referitoare la obținerea unor date și informații privind verificarea ex ante a beneficiarului real al destinatarului fondurilor din cadrul PNRR, emisă de către Ministerul Investițiilor și Proiectelor Europene — Direcția generală management mecanism de redresare și reziliență,

ministrul familiei, tineretului și egalității de șanse emite prezenta instrucțiune.

Art. 1. — Instituțiile publice cu care se încheie contracte de finanțare pentru implementarea de proiecte finanțate prin Planul național de redresare și reziliență (PNRR), componenta 13 — Reforme sociale, investiția I1 — Crearea unei rețele de centre de zi pentru copiii expuși riscului de a fi separați de familie, care au calitatea de autorități contractante în cadrul acestora, trebuie să se asigure că destinatarii finali ai fondurilor/contractanții au obligația de a obține, înaintea semnării contractelor de achiziție publică și a contractelor comerciale, datele și informațiile privind beneficiarii reali ai fondurilor alocate prin PNRR, conform prevederilor legislației europene și naționale incidente, respectiv Directiva (UE) 2015/849 a Parlamentului European și a Consiliului din 20 mai 2015 privind prevenirea utilizării sistemului financiar în scopul spălării banilor sau finanțării terorismului, de modificare a Regulamentului (UE) nr. 648/2012 al Parlamentului European și de abrogare a Directivei 2005/60/CE a Parlamentului European și a Consiliului și a Directivei 2006/70/CE a Comisiei și Legea nr. 129/2019 pentru prevenirea și combaterea spălării banilor și finanțării terorismului, precum și pentru modificarea și completarea unor acte normative, cu modificările și completările ulterioare.

Art. 2. — Instituțiilor publice menționate la art. 1, în calitate de solicitanți ai finanțării prin PNRR, le revin următoarele obligații:

a) să se asigure că destinatarii finali ai fondurilor/contractanții sunt informați cu privire la obligația de a transmite datele și informațiile privind beneficiarii reali ai fondurilor alocate prin PNRR, conform prevederilor legislației europene și naționale incidente menționate la art. 1 din prezenta instrucțiune;

b) să se asigure că documentul corespunzător privind beneficiarul real este transmis de către contractanți la Oficiul Național al Registrului Comerțului (ONRC), conform cadrului legal incident, înainte de semnarea contractelor de achiziție publică. În cazul în care ofertantul declarat câștigător are în structura acționariatului entități juridice străine, declarația privind beneficiarii reali trebuie să conțină datele acelor persoane fizice, cel puțin numele, prenumele și data nașterii, în conformitate cu prevederile Legii nr. 129/2019 pentru prevenirea și combaterea spălării banilor și finanțării terorismului, precum și pentru modificarea și completarea unor acte normative, cu modificările și completările ulterioare;

c) să solicite contractanților, cu titlu obligatoriu, înaintea semnării contractelor de achiziții publice, și o declarație pe propria răspundere, conform prevederilor art. 326 din Codul penal privind falsul în declarații, ce va conține datele despre beneficiarii reali, cel puțin numele, prenumele și data nașterii. Această declarație va fi transmisă Ministerului Familiei, Tineretului și Egalității de Șanse inclusiv prin intermediul platformelor informatice dezvoltate pentru controlul și managementul fondurilor alocate în PNRR;

d) să prevadă, în cadrul contractelor de achiziție publică ce vor fi încheiate de aceștia, în calitate de autorități contractante, clauze specifice prin care se instituie obligația contractanților de actualizare a datelor și informațiilor privind beneficiarul real, în mod regulat, de fiecare dată când are loc o modificare a acestora, până la încetarea relațiilor contractuale, sub rezerva aplicării sancțiunilor legale. Destinatarii finali ai fondurilor/contractanții au obligația actualizării informațiilor cu privire la beneficiarii reali ai fondurilor alocate din PNRR de fiecare dată când are loc o modificare a acestora, sub rezerva aplicării sancțiunilor contravenționale și a dizolvării societății, în conformitate cu prevederile art. 56 și 57 din Legea nr. 129/2019 pentru prevenirea și combaterea spălării banilor și finanțării terorismului, precum și pentru modificarea și completarea unor acte normative, cu modificările și completările ulterioare. Orice modificare a informațiilor privind beneficiarul real intervenită după semnarea contractului de achiziție publică va fi adusă la cunoștință atât Ministerului Familiei, Tineretului și Egalității de Șanse, cât și ONRC, pe durata angajamentelor legale încheiate în cadrul PNRR.

Art. 3. — Toate obligațiile referitoare la beneficiarul real al fondurilor vor fi aplicate inclusiv în ceea ce privește subcontractanții.

Art. 4. — Instituțiile publice menționate la art. 1 își asumă, prin comunicarea datelor și informațiilor privind beneficiarul real, corectitudinea și realitatea informațiilor transmise către Ministerul Familiei, Tineretului și Egalității de Șanse.

Art. 5. — Ministerul Familiei, Tineretului și Egalității de Șanse poate solicita instituțiilor publice menționate la art. 1 obținerea și prezentarea datelor privind beneficiarul real de la ofertantul declarat câștigător în cadrul procedurii de achiziție publică.

Art. 6. — Prezenta instrucțiune se publică în Monitorul Oficial al României, Partea I.

Ministrul familiei, tineretului și egalității de șanse,
Gabriela Firea

București, 7 martie 2023.

Nr. 1.

* Instrucțiunea nr. 6/2022 nu a fost publicată în Monitorul Oficial al României, Partea I.

AGENȚIA NAȚIONALĂ DE ADMINISTRARE FISCALĂ

ORDIN**pentru modificarea unor acte normative privind înregistrarea/anularea înregistrării în scopuri de taxă pe valoarea adăugată**

Având în vedere dispozițiile art. 5 alin. (4) din Legea nr. 227/2015 privind Codul fiscal, cu modificările și completările ulterioare, ale art. 342 alin. (1), (4) și (5) din Legea nr. 207/2015 privind Codul de procedură fiscală, cu modificările și completările ulterioare, precum și avizul conform al Ministerului Finanțelor, comunicat prin Adresa nr. 738.938 din 15 martie 2023, în temeiul prevederilor art. 11 alin. (3) din Hotărârea Guvernului nr. 520/2013 privind organizarea și funcționarea Agenției Naționale de Administrare Fiscală, cu modificările și completările ulterioare,

președintele Agenției Naționale de Administrare Fiscală emite următorul ordin:

Art. I. — Ordinul președintelui Agenției Naționale de Administrare Fiscală nr. 631/2016 pentru aprobarea modelului și conținutului unor formulare de înregistrare/anulare a înregistrării în scopuri de taxă pe valoarea adăugată, publicat în Monitorul Oficial al României, Partea I, nr. 131 din 19 februarie 2016, cu modificările și completările ulterioare, se modifică după cum urmează:

1. **La articolul 1, litera d) se abrogă.**
2. **Anexa nr. 4 se abrogă.**
3. **La anexa nr. 7, punctul IV se abrogă.**

Art. II. — Trimiterile la formularul „Cererea de înregistrare în scopuri de taxă pe valoarea adăugată, conform art. 316 alin. (1) lit. a) din Legea nr. 227/2015 privind Codul fiscal, cu modificările și completările ulterioare (098)”, din cuprinsul actelor normative în vigoare, se consideră a fi făcute la secțiunea „Taxa pe valoarea adăugată” din formularul „Cerere de înregistrare fiscală”, care reprezintă anexă la formularul „Cerere de înregistrare în registrul comerțului”, aprobat prin Ordinul președintelui Agenției Naționale de Administrare Fiscală și al ministrului justiției nr. 2.509/5.672/C/2022 pentru aprobarea modelului și conținutului formularului „Cerere de înregistrare fiscală” și a instrucțiunilor de completare a formularului „Cerere de înregistrare fiscală”.

Art. III. — Punctele 3 și 4 din anexa la Ordinul președintelui Agenției Naționale de Administrare Fiscală nr. 239/2021 pentru aprobarea Procedurii de înregistrare în scopuri de taxă pe valoarea adăugată, potrivit prevederilor art. 316 alin. (1) lit. a), b) sau c) din Legea nr. 227/2015 privind Codul fiscal, publicat în Monitorul Oficial al României, Partea I, nr. 182 din 23 februarie 2021, se modifică și vor avea următorul cuprins:

„3.(1) Persoană impozabilă supusă înregistrării în registrul comerțului, care solicită înregistrarea în scopuri de taxă pe valoarea adăugată, potrivit art. 316 alin. (1) lit. a) din Codul fiscal, respectiv de la data înregistrării în registrul comerțului, depune la oficiul registrului comerțului de pe lângă tribunal formularul «Cerere de înregistrare fiscală», care reprezintă anexă la formularul «Cerere de înregistrare în registrul comerțului», având completată secțiunea corespunzătoare taxei pe valoarea adăugată.

(2) Persoană impozabilă care nu este supusă înregistrării în registrul comerțului, care solicită înregistrarea în scopuri de taxă pe valoarea adăugată, potrivit art. 316 alin. (1) lit. a) din Codul fiscal, depune la organul fiscal competent declarația de înregistrare fiscală. În această situație, declarația de înregistrare fiscală se depune cu ocazia primei înregistrări fiscale, de regulă cu ocazia înființării, iar solicitarea de înregistrare în scopuri de TVA se face prin completarea rubricii «Date privind vectorul fiscal», secțiunea «Taxa pe valoarea adăugată» din declarație.

(3) Persoană impozabilă care solicită înregistrarea în scopuri de taxă pe valoarea adăugată, potrivit dispozițiilor art. 316 alin. (1) lit. b) sau c) din Codul fiscal, depune la organul fiscal competent declarația de mențiuni, având completată rubrica «Date privind vectorul fiscal», secțiunea «Taxa pe valoarea adăugată».

(4) Declarația prin care se solicită înregistrarea în scopuri de TVA, potrivit alin. (2) sau (3), se depune la registratura organului fiscal competent sau se comunică prin poștă, cu confirmare de primire, ori prin mijloace electronice sau prin sisteme electronice de transmitere la distanță.

4.(1) După primirea declarației, depusă potrivit pct. 3 alin. (2) sau (3), compartimentul de specialitate analizează informațiile cuprinse în declarație și, după caz, în documentația prezentată și verifică caracterul complet și corectitudinea acestora.

(2) Compartimentul de specialitate întocmește Certificatul de înregistrare în scopuri de TVA, având înscrise data înregistrării și codul de înregistrare în scopuri de TVA atribuit.

(3) Pentru persoanele impozabile care solicită înregistrarea în scopuri de TVA, potrivit pct. 3 alin. (1), compartimentul de specialitate întocmește Certificatul de înregistrare în scopuri de TVA, potrivit alin. (2), pe baza informațiilor transmise de oficiul registrului comerțului.”

Art. IV. — Capitolul II din anexa nr. 1 la Ordinul președintelui Agenției Naționale de Administrare Fiscală nr. 2.012/2016 pentru aprobarea Procedurii de modificare, din oficiu, a vectorului fiscal cu privire la TVA, precum și a modelului și conținutului unor formulare, publicat în Monitorul Oficial al României, Partea I, nr. 592 din 3 august 2016, cu modificările ulterioare, se modifică și se completează după cum urmează:

1. Punctul 2 se modifică și va avea următorul cuprins:

„2. Prin excepție, organul fiscal nu notifică persoana impozabilă în situația în care constatarea a fost efectuată de organele cu atribuții de inspecție fiscală, cu respectarea dispozițiilor pct. 84 alin. (2) din titlul VII al Normelor metodologice de aplicare a Legii nr. 227/2015 privind Codul fiscal, aprobate prin Hotărârea Guvernului nr. 1/2016, cu modificările și completările ulterioare. În această situație, decizia privind înregistrarea, din oficiu, în scopuri de TVA, prevăzută la pct. 82 lit. b), se emite pe baza deciziei de impunere privind obligațiile fiscale principale aferente diferențelor bazelor de impozitare stabilite în cadrul inspecțiilor fiscale la persoane juridice sau fizice, după caz, și/sau a raportului de inspecție fiscală care cuprind constatări privind neîndeplinirea obligației de înregistrare în scopuri de TVA.”

2. Punctul 8 se modifică și va avea următorul cuprins:

„8. În cazul în care contribuabilul nu se prezintă în urma notificării, precum și în situația prevăzută la pct. 2, compartimentul de specialitate verifică dacă persoana impozabilă este declarată inactivă fiscal, prin decizie emisă de organul fiscal competent, potrivit dispozițiilor art. 92 din Codul de procedură fiscală.”

3. După punctul 8 se introduc cinci noi puncte, punctele 81—85, cu următorul cuprins:

„81. Dispozițiile cap. III secțiunea 1 «Anularea, din oficiu, a înregistrării în scopuri de TVA a persoanelor impozabile înregistrate în scopuri de TVA, care au fost declarate inactive

potrivit dispozițiilor art. 92 din Codul de procedură fiscală» sunt aplicabile în mod corespunzător.

8². Dacă persoana impozabilă este declarată inactivă fiscal, compartimentul de specialitate întocmește următoarele documente:

a) referatul prin care propune atât înregistrarea în scopuri de TVA a contribuabilului respectiv, cât și anularea înregistrării în scopuri de TVA, potrivit modelului prevăzut în anexa care face parte integrantă din prezenta procedură;

b) decizia privind înregistrarea, din oficiu, în scopuri de TVA, având bifată căsuța corespunzătoare, potrivit modelului prevăzut în anexa nr. 3 la ordin. Data înregistrării, din oficiu, în scopuri de TVA este data comunicării deciziei privind înregistrarea, din oficiu, în scopuri de TVA;

c) certificatul de înregistrare în scopuri de TVA;

d) decizia de anulare a înregistrării în scopuri de TVA, având bifată căsuța corespunzătoare declarării stării de inactivitate fiscală, potrivit modelului prevăzut în anexa nr. 4 la ordin. Data anulării înregistrării în scopuri de TVA este aceeași cu data înregistrării în scopuri de TVA, iar în decizia de anulare se înscriu și seria, și numărul certificatului de înregistrare în scopuri de TVA, întocmit potrivit lit. c).

8³. În situația în care persoana impozabilă nu este declarată inactivă fiscal, potrivit art. 92 din Codul de procedură fiscală, compartimentul de specialitate verifică dacă persoana impozabilă se încadrează în situațiile de anulare a înregistrării în scopuri de TVA, prevăzute la art. 316 alin. (11) lit. c) din Codul fiscal. Dispozițiile cap. III secțiunea a 3-a «Anularea, din oficiu, a înregistrării în scopuri de taxă pe valoarea adăugată, în cazul în care asociații/administratorii persoanei impozabile sau persoana impozabilă însăși au fapte înscrise în cazierul fiscal» sunt aplicabile în mod corespunzător.

8⁴. Dacă persoana impozabilă sau asociații/administratorii persoanei impozabile au înscrise în cazierul fiscal infracțiuni și/sau faptele prevăzute la art. 4 alin. (4) lit. a) din Ordonanța Guvernului nr. 39/2015 privind cazierul fiscal, aprobată cu modificări prin Legea nr. 327/2015, cu modificările și completările ulterioare, compartimentul de specialitate întocmește documentele prevăzute la pct. 8². Decizia de anulare a înregistrării în scopuri de TVA se întocmește potrivit pct. 8² lit. d), având bifată căsuța corespunzătoare cazierului fiscal.

8⁵. Dacă persoana impozabilă nu este declarată inactivă fiscal și nu se încadrează în nicio situație de anulare a înregistrării prevăzută la art. 316 alin. (11) lit. c) din Codul fiscal, compartimentul de specialitate întocmește următoarele documente:

a) referatul prin care propune înregistrarea în scopuri de TVA a contribuabilului respectiv, potrivit modelului prevăzut în anexa care face parte integrantă din prezenta procedură;

b) decizia privind înregistrarea, din oficiu, în scopuri de TVA, având bifată căsuța corespunzătoare, potrivit modelului prevăzut în anexa nr. 3 la ordin. Data înregistrării, din oficiu, în scopuri de TVA este data comunicării deciziei privind înregistrarea, din oficiu, în scopuri de TVA;

c) certificatul de înregistrare în scopuri de TVA.”

4. Punctele 9 și 10 se modifică și vor avea următorul cuprins:

„9. Referatul și deciziile se verifică și se avizează de șeful compartimentului de specialitate și de conducătorul adjunct al unității fiscale, în situația în care în structura unității fiscale este aprobat postul de conducător adjunct. Referatul și deciziile se înaintează, împreună cu documentația pe baza căreia au fost întocmite, spre aprobare, conducătorului unității fiscale.

10. Atât decizia privind înregistrarea, din oficiu, în scopuri de TVA, cât și decizia de anulare a înregistrării în scopuri de TVA se

întocmesc în câte două exemplare, din care câte un exemplar, semnat numai de conducătorul unității fiscale, se comunică contribuabilului, potrivit art. 47 din Codul de procedură fiscală, iar al doilea exemplar se arhivează la dosarul fiscal al contribuabilului.”

5. După punctul 10 se introduce un nou punct, punctul 10¹, cu următorul cuprins:

„10¹. Organul fiscal comunică, potrivit art. 47 din Codul de procedură fiscală, persoanei impozabile următoarele documente, după caz:

a) decizia privind înregistrarea, din oficiu, în scopuri de TVA și certificatul de înregistrare în scopuri de TVA — dacă persoana impozabilă solicitantă nu îndeplinește niciuna din condițiile de anulare a înregistrării în scopuri de TVA prevăzute la art. 316 alin. (11) lit. a) sau c) din Codul fiscal;

b) decizia privind înregistrarea, din oficiu, în scopuri de TVA, certificatul de înregistrare în scopuri de TVA împreună cu decizia de anulare a înregistrării în scopuri de TVA — dacă persoana impozabilă îndeplinește una din condițiile de anulare a înregistrării în scopuri de TVA prevăzute la art. 316 alin. (11) lit. a) sau c) din Codul fiscal.”

6. Punctele 11—13 se modifică și vor avea următorul cuprins:

„11. Împotriva deciziilor se poate formula contestație la organul fiscal emitent, în conformitate cu dispozițiile art. 269 alin. (4) din Codul de procedură fiscală, în termen de 45 de zile de la data comunicării, potrivit art. 270 alin. (1) din același act normativ.

12. Odată cu înregistrarea, din oficiu, în scopuri de TVA, se aplică și sancțiunile pentru nedepunerea la termenele prevăzute de lege a declarațiilor de înregistrare fiscală sau de mențiuni, prevăzute de art. 336 din Codul de procedură fiscală.

13. După comunicarea certificatului de înregistrare în scopuri de TVA către persoana impozabilă, compartimentul de specialitate operează, de îndată, în Registrul contribuabililor înregistrarea în scopuri de TVA și înscrie persoana impozabilă în Registrul persoanelor impozabile înregistrate în scopuri de TVA conform art. 316 din Codul fiscal.”

7. După punctul 13 se introduce un nou punct, punctul 13¹, cu următorul cuprins:

„13¹. În cazul persoanelor impozabile cărora li s-a comunicat și decizia de anulare a înregistrării în scopuri de TVA, compartimentul de specialitate înscrie persoana impozabilă și în Registrul persoanelor impozabile a căror înregistrare în scopuri de TVA, conform art. 316 din Codul fiscal, a fost anulată.”

8. Punctele 14 și 15 se modifică și vor avea următorul cuprins:

„14. După finalizarea procedurii, toate documentele primite de la persoana impozabilă, precum și cele emise de compartimentul de specialitate se arhivează la dosarul fiscal al persoanei impozabile.

15. Compartimentul de specialitate transmite, lunar, compartimentului cu atribuții în domeniul inspecției fiscale datele de identificare ale persoanei impozabile pentru care au fost aplicate dispozițiile pct. 8⁵, pentru cuprinderea în programul de inspecție fiscală. Nu se transmit datele de identificare ale persoanelor impozabile pentru care sunt aplicabile dispozițiile pct. 2.”

Art. V. — Prezentul ordin se publică în Monitorul Oficial al României, Partea I.

Art. VI. — Structurile competente din cadrul Agenției Naționale de Administrare Fiscală, Direcția generală de administrare a marilor contribuabili, direcțiile generale regionale ale finanțelor publice și organele fiscale centrale din subordine vor duce la îndeplinire prevederile prezentului ordin.

Președintele Agenției Naționale de Administrare Fiscală,
Lucian-Ovidiu Heiuș

ORDIN**pentru aprobarea Instrucțiunilor tehnice privind organizarea
și efectuarea anchetelor de circulație origine—destinație.
Pregătirea datelor din anchetă în vederea prelucrării — indicativ DD 506/2022**

În conformitate cu prevederile art. 57 lit. h) din Ordonanța Guvernului nr. 43/1997 privind regimul drumurilor, republicată, cu modificările și completările ulterioare,

în temeiul prevederilor art. 9 alin. (4) din Hotărârea Guvernului nr. 370/2021 privind organizarea și funcționarea Ministerului Transporturilor și Infrastructurii, cu modificările și completările ulterioare, precum și ale art. 7 alin. (5) din Ordonanța de urgență a Guvernului nr. 30/2007 privind organizarea și funcționarea Ministerului Afacerilor Interne, aprobată cu modificări prin Legea nr. 15/2008, cu modificările și completările ulterioare,

viceprim-ministrul, ministrul transporturilor și infrastructurii, și ministrul afacerilor interne emit următorul ordin:

Art. 1. — Se aprobă Instrucțiunile tehnice privind organizarea și efectuarea anchetelor de circulație origine—destinație. Pregătirea datelor din anchetă în vederea prelucrării — indicativ DD 506/2022, prevăzute în anexa care face parte integrantă din prezentul ordin.

Art. 2. — Prevederile prezentului ordin se aplică drumurilor de interes național aflate în administrarea Ministerului

Transporturilor și Infrastructurii, prin Compania Națională de Administrare a Infrastructurii Rutiere — S.A., iar pentru administratorii de drumuri județene și drumuri comunale sunt orientative, cu rol de recomandare.

Art. 3. — Prezentul ordin se publică în Monitorul Oficial al României, Partea I.

Viceprim-ministrul, ministrul transporturilor și infrastructurii,
Sorin Mihai Grindeanu

p. Ministrul afacerilor interne,
Bogdan Despescu,
secretar de stat

ANEXĂ

INSTRUCȚIUNI TEHNICE**privind organizarea și efectuarea anchetelor de circulație origine—destinație. Pregătirea datelor din anchetă
în vederea prelucrării — indicativ DD 506/2022****CAPITOLUL I**
Generalități**SECȚIUNEA 1****Obiect și domenii**

Art. 1. — (1) Prezentele instrucțiuni se referă la organizarea și efectuarea anchetelor de circulație origine—destinație.

(2) Scopul anchetelor de circulație origine—destinație este acela de determinare a curenților de circulație pe drumurile de interes național din administrarea Companiei Naționale de Administrare a Infrastructurii Rutiere — S.A. (C.N.A.I.R. — S.A.).

(3) Prezentele instrucțiuni se utilizează atât în cadrul anchetelor origine—destinație realizate în paralel cu recensământul general de circulație, cât și la elaborarea studiilor de trafic, acolo unde este cazul.

Art. 2. — Instrucțiunile stabilesc operațiile care trebuie efectuate, regulile și obligațiile ce trebuie respectate pentru efectuarea anchetelor de circulație origine—destinație (O—D) pe drumurile de interes național, aflate în administrarea C.N.A.I.R. — S.A., și pentru pregătirea datelor obținute din anchete, în vederea prelucrării.

Art. 3. — Pentru determinarea caracteristicilor curenților și ale fluxurilor de circulație ce vor afecta rețeaua rutieră de perspectivă dintr-un teritoriu sunt necesare date privind:

- curenții de trafic actual;
- date privind dezvoltarea social-economică a teritoriului;
- motivele deplasărilor;
- diferite variante posibile de dezvoltare a rețelei rutiere.

Art. 4. — Ancheta de circulație origine—destinație are drept obiect următoarele:

- determinarea numărului total de vehicule, pe categorii, care circulă la un moment dat pe rețeaua rutieră luată în considerare;
- cunoașterea, prin chestionarea conducătorilor de vehicule, a originii, destinației, datelor socioeconomice și a tipului călătoriei sau a felului încărcăturii vehiculelor de marfă (inclusiv gradul de încărcare) care se deplasează la un moment dat pe rețeaua luată în considerare, precum și a numărului de pasageri din aceste vehicule.

SECȚIUNEA a 2-a**Terminologie și definiții**

Art. 5. — Terminologia utilizată în prezentele instrucțiuni este conform STAS 4032/1-2001 și STAS 4032/2-1992.

SECȚIUNEA a 3-a

Documente de referință

Art. 6. — În cuprinsul prezentelor instrucțiuni se face referire la următoarele acte normative, standarde și reglementări tehnice:

a) O.G. nr. 43/1997 — Ordonanța Guvernului nr. 43/1997 privind regimul drumurilor, republicată, cu modificările și completările ulterioare;

b) Ordinul ministrului transporturilor nr. 1.297/2017 — Ordinul ministrului transporturilor nr. 1.297/2017 pentru aprobarea Normelor privind încadrarea în categorii a drumurilor de interes național;

c) STAS 4032/1-90 — Lucrări de drumuri. Terminologie;

d) STAS 4032/2-92 — Tehnica traficului rutier. Terminologie;

e) H.G. nr. 540/2000 — Hotărârea Guvernului nr. 540/2000 privind aprobarea încadrării în categorii funcționale a drumurilor publice și a drumurilor de utilitate privată deschise circulației publice, cu modificările și completările ulterioare;

f) Legea nr. 319/2006 — Legea securității și sănătății în muncă, cu modificările și completările ulterioare;

g) H.G. nr. 1.048/2006 — Hotărârea Guvernului nr. 1.048/2006 privind cerințele minime de securitate și sănătate pentru utilizarea de către lucrători a echipamentelor individuale de protecție la locul de muncă, republicată;

h) H.G. nr. 1.425/2006 — Hotărârea Guvernului nr. 1.425/2006 pentru aprobarea Normelor metodologice de aplicare a prevederilor Legii securității și sănătății în muncă nr. 319/2006, cu modificările și completările ulterioare;

i) Ordinul ministrului de interne și al ministrului transporturilor nr. 1.112/411/2000 — Ordinul ministrului de interne și al ministrului transporturilor nr. 1.112/411/2000 pentru aprobarea Normelor metodologice privind condițiile de închidere a circulației și de instituire a restricțiilor de circulație în vederea executării de lucrări în zona drumului public și/sau pentru protejarea drumului;

j) AND 557/2022 — Instrucțiuni pentru efectuarea înregistrării circulației rutiere pe drumurile publice în anul 2022.

CAPITOLUL II

Măsurile organizatorice

SECȚIUNEA 1

Acorduri, avize și aprobări

Art. 7. — Documentația necesară aprobării efectuării anchetelor de circulație origine—destinație cuprinde:

a) scopul studiului (analize și prognoze de trafic necesare pentru stabilirea celor mai adecvate măsuri de dezvoltare și sistematizare a rețelei rutiere, planificarea lucrărilor rutiere, sporirea gradului de siguranță a circulației etc.);

b) aria de răspândire a anchetelor, perioada în care se realizează;

c) unitățile antrenate la efectuarea anchetelor și sarcini ce le revin acestora.

Art. 8. — Anchetele origine—destinație se fac la solicitarea administratorului drumului sau cu avizul acestuia.

Art. 9. — Pentru efectuarea anchetelor de circulație origine—destinație se va solicita avizul structurilor Ministerului Afacerilor Interne (MAI), astfel:

a) de la serviciul rutier din cadrul inspectoratului de poliție județean competent teritorial, în cazul în care ancheta se desfășoară pe drumurile de interes național de pe raza unui singur județ;

b) de la Direcția Rutieră din cadrul Inspectoratului General al Poliției Rutiere Române, în cazul în care ancheta se desfășoară pe drumuri de pe raza mai multor județe sau la nivel național.

Art. 10. — După obținerea avizelor se vor solicita:

a) participarea structurilor de poliție rutieră competente teritorial;

b) popularizarea acțiunii în presă, la radio, televiziune și în mediul online.

SECȚIUNEA a 2-a

Informarea participanților la trafic asupra anchetelor de circulație origine—destinație

Art. 11. — (1) Informarea participanților la trafic asupra anchetelor se va realiza cu ajutorul presei scrise și vorbite. Informarea va avea un caracter general, prezentându-se scopul anchetelor și aria de răspândire. Se va solicita sprijinul conducătorilor auto în sensul opririi la trecerea prin posturile de anchetă și acordarea de răspunsuri corecte la întrebările adresate de personalul de anchetă.

(2) Informarea participanților la trafic se va face în ziua premergătoare și în ziua de anchetă.

CAPITOLUL III

Obligații și responsabilități ce revin personalului tehnic al unităților de drumuri în legătură cu efectuarea anchetelor de circulație origine—destinație pe drumurile de interes național

Art. 12. — C.N.A.I.R. — S.A. are următoarele obligații și responsabilități:

a) prevede bugetul;

b) asigură fondurile necesare pentru direcțiile regionale de drumuri și poduri (DRDP) și Centrul de Studii Tehnice Rutiere și Informatică (CESTRIN) în vederea bunei desfășurări a anchetelor de circulație origine—destinație pe întreaga rețea de drumuri naționale, drumuri expres și autostrăzi, aflate în administrarea C.N.A.I.R. — S.A.

Art. 13. — CESTRIN are următoarele obligații și responsabilități:

a) asigură sprijinul necesar pentru direcțiile regionale de drumuri și poduri în vederea tipăririi necesarului de Instrucțiuni tehnice privind organizarea și efectuarea anchetelor de circulație origine—destinație, precum și a formularelor de anchetă origine—destinație, formularelor de înregistrare recensământ (anexa nr. 3 din Instrucțiunile pentru efectuarea circulației rutiere pe drumurile publice — în vigoare);

b) organizează și coordonează activitatea pentru realizarea anchetelor de circulație origine—destinație;

c) elaborează recomandări în legătură cu activitatea de realizare a anchetelor de circulație origine—destinație și asigură transmiterea lor în teritoriu;

d) asigură și efectuează instruirea personalului care participă la această activitate;

e) în caz de necesitate, ia măsuri pentru suspendarea temporară a anchetelor de circulație origine—destinație și decide asupra reluării acțiunii;

f) transmite factorilor implicați macheta în vederea introducerii formularelor de anchetă origine—destinație;

g) urmărește efectuarea anchetelor de circulație origine—destinație, și anume:

(i) respectarea calendarului anchetei origine—destinație;

(ii) verificarea dotării anchetatorilor cu materialele necesare efectuării anchetelor de circulație (formulare de anchetă, mape, ecusoane, materiale de protecție);

(iii) verificarea și controlul pe teren al modului de efectuare a anchetelor de circulație origine—destinație și al modului de respectare a normelor de siguranță a circulației rutiere;

h) prelucrează datele și elaborează situațiile de post și matricele de post la nivel de medie zilnică, și anume:

- (i) elaborează și actualizează catalogul cu codurile localităților din România conform zonelor de trafic în care a fost împărțit teritoriul țării;
- (ii) centralizează codificarea automată a datelor obținute din formularele de anchetă pentru fiecare vehicul anchetat;
- (iii) validează datele introduse de către anchetatori;
- (iv) elaborează situațiile de post pentru posturile în care s-au efectuat anchete de circulație origine—destinație, care vor cuprinde pentru fiecare post următoarele:
 - centralizarea pe intervale orare și pe tipuri de vehicule a numărului de vehicule anchetate și totalul acestora pe post;
 - procente orare pentru vehiculele anchetate;
 - numărul mediu de pasageri/autoturisme și autobuze;
 - elaborarea matricelor de post la nivel de medie zilnică;
- (v) corelează eșantionul anchetat cu traficul recenzat în paralel (echivalent 24 de ore) în secțiunea de drum asociată secțiunii de anchetă;

i) prelucrează rezultatele anchetelor origine—destinație și stabilește matricele origine—destinație la nivel de medie zilnică anuală, pe tipuri de vehicule, la nivel agregat (se vor propune zonele de agregare utilizate în software-ul de modelare rețea de transport) și detaliat (unități administrativ-teritoriale);

j) întocmește lista cu datele generale de identificare a posturilor de anchetă origine—destinație, înainte de începerea acțiunii de efectuare a anchetelor de circulație;

k) stabilește, în caz de necesitate, noi date în afara calendarului de anchetă.

Art. 14. — Direcțiile regionale de drumuri și poduri au următoarele obligații și responsabilități:

a) întocmesc și aprobă planul de măsuri, defalcat pe personal și termene, astfel ca acțiunea de organizare și desfășurare a anchetelor origine—destinație să se realizeze la timp și în bune condiții;

b) asigură:

- (i) materialele necesare bunei desfășurări a anchetelor;
- (ii) personalul tehnic pentru îndrumare și control;
- (iii) personalul implicat în efectuarea anchetelor;
- (iv) mijloacele de transport necesare în zilele de desfășurare a anchetelor de circulație;

c) aprobă graficul de repartizare pe rețea a personalului de îndrumare și control din DRDP, care va fi transmis la CESTRIN cu cinci (5) zile înainte de data efectuării anchetelor de circulație;

d) controlează și îndrumă personalul din subordine pe întreaga perioadă de organizare și efectuare a anchetelor de circulație;

e) verifică însușirea de către personalul desemnat pentru efectuarea anchetelor de circulație origine—destinație a prezentelor instrucțiuni, luând măsurile necesare pentru efectuarea unor înregistrări de circulație corecte;

f) asigură mijloc de transport persoanelor delegate de la CESTRIN pentru control și îndrumare în zilele de anchetă;

g) asigură punerea în practică a sugestiilor și propunerilor prezentate de delegații CESTRIN ca urmare a controlului efectuat în zilele de efectuare a anchetelor de circulație;

h) introduc în format electronic datele rezultate în urma activității de anchetare din formularele de anchetă origine—destinație în termen de 3 luni de la data ultimei zile de desfășurare a anchetelor de circulație origine—destinație;

i) solicită structurilor MAI competente avizul pentru efectuarea anchetelor de circulație origine—destinație și amplasamentul posturilor de anchetă, precum și asigurarea suportului acestora prin participarea unui număr corespunzător de polițiști rutieri la anchetele ce urmează a fi desfășurate.

CAPITOLUL IV

Metoda de efectuare a anchetei de circulație origine—destinație pe drumurile de interes național

SECȚIUNEA 1

Principiul metodei

Art. 15. — Anchetele de circulație origine—destinație sunt măsurători de trafic care se efectuează în anumite secțiuni caracteristice ale unei rețele de drumuri prin care se înregistrează, pe formulare special întocmite, pentru fiecare vehicul chestionat, originea, destinația, ruta, scopul călătoriei sau felul încărcăturii (inclusiv gradul de încărcare), numărul de pasageri și datele socioeconomice.

Art. 16. — (1) Metoda de efectuare a anchetelor origine—destinație constă în oprirea unui număr cât mai mare de vehicule care trec prin postul de anchetă în intervalul de timp stabilit, chestionarea conducătorilor auto și înregistrarea răspunsurilor primite.

(2) Înregistrarea se face de către personalul ce efectuează ancheta pe formulare special întocmite pentru această acțiune (anexa nr. 2).

SECȚIUNEA a 2-a

Pregătirea și organizarea anchetei de circulație origine—destinație

Art. 17. — (1) Operațiile de delimitare a teritoriului, zonificare, amplasamentul posturilor, fixarea datelor și a orarului anchetelor sunt făcute de beneficiarul studiului de trafic ce va utiliza datele culese prin ancheta de circulație origine—destinație.

(2) Definitivarea amplasamentului posturilor, a zonificării și a calendarului de desfășurare a anchetei se va face de către CESTRIN împreună cu beneficiarul lucrării.

Art. 18. — Principalele operațiuni de pregătire și organizare a anchetelor de circulație origine—destinație sunt:

- a) amplasarea posturilor de anchetă;
- b) amenajarea și echiparea posturilor de anchetă;
- c) stabilirea necesarului de personal, instruirea personalului;
- d) fixarea datelor anchetei, a calendarului de efectuare a anchetei.

SECȚIUNEA a 3-a

Amplasarea posturilor de anchetă de circulație origine—destinație

Art. 19. — Posturile de anchetă se amplasează pe rețeaua rutieră, urmărindu-se criteriile de mai jos:

a) amplasarea posturilor în acele secțiuni ale rețelei rutiere unde se pot controla cât mai mulți curenți de trafic;

b) dispunerea posturilor în acele puncte din rețeaua rutieră unde se pot controla volumele cele mai mari de trafic;

c) amplasarea posturilor astfel încât cu un număr cât mai mic de posturi să se controleze cea mai mare parte a curenților de trafic;

d) amplasarea posturilor în puncte ale rețelei rutiere ce întrunesc condițiile tehnice necesare (vizibilitate 300 m, aliniamente sau raze mai mari de 500 m, acostamente amenajate sau platforme de parcare longitudinale, declivitate sub 3%);

e) la amplasarea posturilor de anchetă origine—destinație se va avea în vedere poziția posturilor de înregistrare manuală sau automată a traficului pentru a se putea face corelări între datele culese prin anchetă și recensământul de circulație;

f) un post de anchetă trebuie amplasat în aliniament și palier astfel încât un conducător auto ce observă semnalizarea postului să nu poată evita trecerea prin post printr-o manevră oarecare de ocolire.

Art. 20. — (1) Numărul și amplasarea aproximativă a posturilor de anchetă se stabilesc în birou, în funcție de scopul studiului și principiile enunțate anterior.

(2) Poziția posturilor de anchetă de circulație stabilite în birou se prezintă pe o hartă, la o scară convenabilă în funcție de mărimea teritoriului studiat. Harta conține drumuri, poziții km ale intersecțiilor acestora, localități, posturi de înregistrare manuală și posturi de anchetă origine—destinație.

(3) După aceasta se fac deplasări pe teren unde executantul anchetei împreună cu reprezentantul administratorului drumului stabilește amplasamentul exact al postului și eventualele măsuri necesare pentru amenajarea lui.

SECȚIUNEA a 4-a

Amenajarea și echiparea postului de anchetă

Art. 21. — (1) Pentru fiecare sens de circulație al unei secțiuni de drum se organizează un post de anchetă, deci într-o secțiune de drum vor fi două posturi de anchetă.

(2) Posturile de anchetă vor fi organizate și semnalizate în conformitate cu schemele prezentate în planșele nr. 2—4, corespunzător drumului pe care sunt amenajate.

(3) Postul de anchetă va fi semnalizat cu indicatoarele prezentate în planșa nr. 1, având dimensiunile 1.500 x 750 mm.

Art. 22. — (1) Se va urmări ca posturile de anchetă să fie amplasate în vecinătatea unor platforme de parcare existente pentru a putea uza de acest spațiu carosabil amenajat. În cazul în care nu se poate realiza acest lucru, se va proceda la amenajarea acostamentului drumului în zona postului, pe o lungime în metri de cca (5...6) x n (unde n este numărul anchetatorilor din post), respectiv pe o lungime de cca 20...70 m și o lățime de 1...1,5 m.

(2) Această amenajare poate fi realizată cu materiale refolosibile (dale prefabricate), precum și cu materiale locale (balast, piatră spartă etc.).

Art. 23. — (1) La marginea acostamentului se vor amplasa gherete, umbrele sau umbrare pentru protejarea anchetatorilor în caz de intemperii, posturile fiind dotate cu truse sanitare și aprovizionate cu apă potabilă.

(2) Dacă se apreciază ca posibilă prezența pietonilor în zona postului de anchetă, culoarul de anchetă va fi delimitat de trotuar prin bariere sau țărugi uniți cu panglică colorată.

Art. 24. — Personalul ce participă la efectuarea anchetelor va fi dispus în post după cum urmează:

a) anchetatorii împreună cu șeful postului de anchetă, la marginea părții carosabile pe culoarul de anchetă, la distanță de 5...6 m (lungimea unui vehicul) unul de celălalt. Culoarul de anchetă trebuie să fie liber de orice obstacol, astfel încât personalul să se poată deplasa ușor în lungul lui, în funcție de lungimea vehiculelor ce urmează a fi anchetate;

b) polițistul rutier, unul pentru fiecare post de anchetă, poziționat corespunzător pentru oprirea vehiculelor în dreptul anchetatorilor;

c) schema de amenajare a postului de anchetă se face în conformitate cu planșa nr. 2, pentru drumuri având două benzi de circulație, și planșa nr. 3, pentru drumuri având 4 benzi de circulație.

Art. 25. — În posturile de pe autostradă vor participa câte 2 polițiști rutieri pentru fiecare post de anchetă, unul poziționat înaintea postului, pentru dirijarea vehiculelor spre culoarul de anchetă, iar celălalt poziționat corespunzător pentru oprirea vehiculelor în dreptul anchetatorilor. Posturile de anchetă de pe autostradă vor fi organizate în spații de servicii sau parcări amenajate existente, iar schema de amenajare a acestora se va face în conformitate cu planșa nr. 4.

SECȚIUNEA a 5-a

Personalul implicat în efectuarea anchetelor

Art. 26. — La efectuarea anchetelor de circulație origine—destinație este necesar următorul personal:

- un responsabil al anchetelor;
- unul sau mai mulți șefi de sectoare de anchetă;
- un șef de post de anchetă pe schimb (4 ore) pentru fiecare post de anchetă (sens de circulație);
- anchetatori de trafic în funcție de intensitatea traficului, dar nu mai puțin de 2 anchetatori pe post și schimb;
- un recenzor sau cel mult doi, în funcție de intensitatea traficului, pe post și schimb, care va/vor înregistra traficul pe categorii de vehicule în intervalul orar stabilit pentru anchetă;
- polițiști rutieri, cel puțin câte unul pentru fiecare post.

Art. 27. — Responsabilul anchetelor este o persoană desemnată de beneficiarul care utilizează datele culese prin anchetele origine—destinație.

Art. 28. — (1) Șeful de sector este, de regulă, o persoană desemnată de unitatea ce execută anchetele de circulație origine—destinație.

(2) Șeful de sector va acționa sub îndrumarea directă a responsabilului anchetelor sau a elaboratorului studiului de trafic.

Art. 29. — Pentru efectuarea anchetelor de circulație origine—destinație se stabilesc de către șeful de sector mai multe grupuri de lucru, fiecare grup acționând pe raza unui post de anchetă:

- un astfel de grup se compune dintr-un șef de post de anchetă, cel puțin doi anchetatori de trafic și cel puțin un recenzor de trafic;
- aceste grupuri de lucru vor acționa într-un singur post în ipoteza că există personal suficient pentru a acoperi toate posturile de anchetă sau se vor rula în timp prin mai multe posturi de anchetă corespunzător calendarului stabilit pentru anchete.

Art. 30. — (1) Fiecare șef de post de anchetă și anchetator de trafic vor fi dotați cu următoarele:

- ecuson;
- mapa pe care își sprijină și își păstrează formularele în timpul efectuării anchetei;
- formulare de anchetă în număr suficient, creion ascuțit, pix, radieră, agrafe, dosare;
- lanternă pentru lucrul pe perioadă de vizibilitate redusă (dimineața, seara);
- bluză sau vestă de protecție-avertizare, de culoare galbenă sau portocalie, prevăzută cu materiale reflectorizante;
- materiale de protecție la intemperii (ploaie, vânt, caniculă etc.).

(2) Fiecare post de recensământ trebuie să fie dotat conform art. 33 din Instrucțiunile pentru efectuarea înregistrării circulației rutiere pe drumurile publice în vigoare.

(3) În fiecare post de anchetă vor fi un șef de post de anchetă, polițistul rutier, recenzori și anchetatori, numărul acestora variind între 3 și 11, în funcție de intensitatea traficului de pe sectorul respectiv de drum.

(4) Se va stabili lista personalului de rezervă în cazul când ancheta se desfășoară pe o perioadă mai mare de timp, de câteva zile.

Art. 31. — Calitățile cerute unui șef de post de anchetă sunt, în afară de precizie și spirit de organizare, autoritate și prezență de spirit în condiții deosebite. El are de luat decizii delicate pentru oprirea și reluarea activității în caz de intemperii grave sau în cazul unor incidente ce pot avea loc în zona postului de anchetă.

Art. 32. — (1) Personalul ce efectuează anchetele are sarcina de a completa formularul de anchetă (anexa nr. 2)

și trebuie să aibă o scriere suficient de lizibilă pentru ca acesta să poată fi utilizat. Anchetatorul trebuie să aibă o ținută corectă și prezentare bună, să fie capabil de a susține rapid o conversație cu conducătorul auto, de a preciza la nevoie că informațiile solicitate vor rămâne confidențiale și să nu insiste în caz de refuz. El poate fi selectat din rândul personalului din birouri, al personalului de conducere a formațiilor de drumuri, al studenților etc.

(2) Personalul care efectuează recensământul are sarcina de a completa formularul de înregistrare prevăzut în anexa nr. 3 din Instrucțiunile pentru efectuarea înregistrării circulației rutiere pe drumurile publice în vigoare.

Art. 33. — (1) În funcție de intensitatea traficului, exprimată în vehicule fizice în ora de vârf, se recomandă următorul necesar de personal pentru un post de anchetă:

| Intensitatea de vârf a traficului exprimată în vehicule fizice/oră/sens | Șef de post de anchetă | Anchetatori + recenzori de trafic |
|---|------------------------|-----------------------------------|
| sub 300 vehicule/h | 1 | 3 ... 5 |
| între 300 și 450 vehicule/h | 1 | 5 ... 7 |
| între 450 și 600 vehicule/h | 1 | 7 ... 9 |
| peste 600 vehicule/h | 1 | 9 ... 11 |

(2) Traficul din ora de vârf se determină prin măsurători prealabile, dar în cazul când acestea nu se pot executa, traficul din ora de vârf se poate aprecia pe baza valorilor mediei zilnice anuale aferente ultimului recensământ general al circulației rutiere, luând din acestea un procent de 8 ... 12% ca trafic orar de vârf.

SECȚIUNEA a 6-a

Fixarea datelor anchetei de circulație

Art. 34. — (1) Numărul zilelor de anchetă variază în funcție de importanța și caracterul problemelor ce se urmăresc prin studiu și de metoda de prelucrare a datelor ce se va utiliza.

(2) Anchetele se fac în general în sezonul cu trafic mediu (primăvara, toamna), dar ele se pot efectua și în alte perioade în funcție de scopul studiului de trafic, astfel:

a) în general se aleg zile lucrătoare, dar dacă se urmărește în mod expres și traficul de sfârșit de săptămână, se pot alege ca date de anchetă și zilele de sâmbătă și duminică;

b) în situația în care se anticipează că traficul are variații sezoniere importante (atât ca intensitate, cât și, în mod special, ca structură a curenților de trafic), se recomandă să se facă anchete și vara sau iarna, după caz.

Art. 35. — Numărul de zile de anchetă într-un post va fi de cel puțin o zi dacă se dispune de o analiză a variației zilnice a traficului în teritoriul respectiv sau mai multe zile de anchetă dacă odată cu prelucrarea datelor din anchete se urmărește să se studieze variația zilnică a traficului sau a anumitor curenți de trafic.

Art. 36. — (1) Prima zi de anchetă trebuie să nu coincidă cu o zi de vârf de circulație pentru obișnuința personalului cu modul de lucru.

(2) Între prima zi de anchetă a unei formații de lucru și cea de-a doua zi de anchetă se va face o analiză a modului de desfășurare a anchetei din prima zi, dându-se îndrumările necesare de către șeful sectorului de anchetă.

Art. 37. — Orarul în cadrul unei zile, precum și numărul zilelor de anchetă într-un post se stabilesc de către beneficiar împreună cu elaboratorul studiului de trafic. De asemenea, elaboratorul studiului de trafic poate lua, cu acordul beneficiarului, decizia de a efectua anchete selective, luând în acest caz toate măsurile necesare atât în privința organizării anchetelor, cât și a modului de prelucrare ulterioară a datelor.

Art. 38. — Schimbarea zilelor de anchetă (dinainte stabilite) și reprogramarea anchetelor în alte zile se fac de către responsabilul anchetelor și șeful de sector, cu acordul beneficiarului.

SECȚIUNEA a 7-a

Efectuarea anchetei de circulație origine—destinație

Art. 39. — Ancheta de circulație se efectuează în posturile de anchetă și constă în:

- dirijarea și oprirea autovehiculului;
- chestionarea conducătorului autovehiculului;
- înregistrarea informațiilor primite;
- separat, în postul de anchetă, se efectuează recensământ de circulație pe categorii de vehicule în conformitate cu Instrucțiunile pentru efectuarea înregistrării circulației rutiere pe drumurile publice în vigoare.

SECȚIUNEA a 8-a

Dirijarea și oprirea autovehiculelor

Art. 40. — Anchetatorii vor sta în spațiul special amenajat, iar polițistul rutier va proceda la oprirea vehiculelor în dreptul acestora, prin executarea semnalelor regulamentare, prevăzute de lege. După oprirea vehiculului în dreptul anchetatorului, acesta adresează întrebările, înregistrează răspunsul, după care mulțumește pentru colaborare și conducătorul vehiculului își continuă deplasarea. În situații de excepție, la autovehiculele la care este imposibilă abordarea conducătorului auto prin portiera din dreapta, chestionarea se va efectua de către șeful de post de anchetă, deplasarea acestuia la portiera din stânga efectuându-se numai după ce autovehiculul a fost oprit și conducătorul auto este atenționat despre intenție; după chestionare, autovehiculul va primi liber pentru plecare numai după ce șeful de post de anchetă a revenit în culoarul de anchetă.

SECȚIUNEA a 9-a

Chestionarea conducătorului autovehiculului

Art. 41. — Modul în care trebuie completat chestionarul în timpul interviului conducătorilor auto opriți în posturile de anchetă este următorul:

- pentru autoturisme și microbuzele cu maximum 8 + 1 locuri se completează secțiunile B, C, D și E din anexa nr. 2;
- pentru autobuze se completează secțiunile B și C din anexa nr. 2;
- pentru vehiculele de marfă se completează secțiunile F, G și H din anexa nr. 2.

Art. 42. — În mapă se află și lista cu întrebările formulate în limbi străine (anexa nr. 4), pe care anchetatorii de trafic o vor prezenta, dacă este cazul, conducătorilor de autovehicule înmatriculate în alte țări.

Art. 43. — (1) La intrarea în post, personalul de anchetă (anchetatorii și șeful de post de anchetă) va avea un număr suficient de formulare de anchetă origine—destinație.

(2) La ieșirea din post, la terminarea schimbului, fiecare anchetator verifică formularele ca număr, le prinde cu o agrafă și, numai după ce șeful de post de anchetă le-a verificat și le-a preluat, are voie să părăsească postul de anchetă.

(3) Șeful de post de anchetă va întocmi apoi borderoul postului (conform anexei nr. 1) și formularul de raport recapitulativ zilnic prevăzut în anexa nr. 4.1 la Instrucțiunile pentru efectuarea înregistrării circulației rutiere pe drumurile publice în vigoare, pe care îl semnează la rubrica „Întocmit”.

SECȚIUNEA a 10-a

Înregistrarea informațiilor.**Formularul de anchetă origine—destinație (anexa nr. 2)**

Art. 44. — În cadrul formularului de anchetă origine—destinație, secțiunea A din pagina 1 va fi completată anticipat (nr. post; sens; anchetator; data), urmând ca ora să fie trecută de către fiecare anchetator în momentul interviuării conducătorilor auto. Astfel, se vor nota următoarele:

a) nr. post — reprezintă numărul postului de anchetă. Numărul postului de anchetă este stabilit dinainte și va fi cunoscut în momentul anchetei;

b) sens — reprezintă o indicație asupra sensului pe care lucrează personalul de anchetă și corespunde sensului de mers al vehiculelor. De exemplu: pe drumul național DN 6, între Craiova și Filiași, la km 238 + 000, sunt amplasate posturile nr. 27 și 28: postul nr. 27 funcționează pe sensul Craiova — Filiași, iar postul nr. 28 funcționează pe sensul Filiași — Craiova. Pe formularul postului nr. 27 la „sens” se va nota: — spre Filiași. Pe formularul postului nr. 28 la „sens” se va nota: — spre Craiova.

Se aplică regula:

• posturile cu număr impar — pe sensul crescător al kilometrajului;

• posturile cu număr par — pe sensul descrescător al kilometrajului;

c) data — cuprinde ziua, luna și anul în care se efectuează ancheta;

d) anchetator de trafic — este persoana care anchetează. Acesta își va scrie citeț numele și prenumele. Pentru o organizare mai rapidă și o colaborare mai comodă, fiecare anchetator de trafic și șef de post de anchetă vor purta un număr de ordine al poziției lor în post;

e) nr. crt. — fiecare anchetator de trafic își va numerota formularele separat, începând cu 1 până la câte formulare completează.

Art. 45. — În funcție de categoria autovehiculelor, de călători sau marfă, se completează prima, respectiv a doua pagină a formularului de anchetă (anexa nr. 3).

Art. 46. — (1) Formularul de anchetă origine—destinație se completează după cum urmează:

a) prima pagină — secțiunea B:

— autoturisme, autoturisme tip combi;

— microbuze cu maximum 8 + 1 locuri;

— autobuze, autocare sau microbuze cu mai mult de 8 + 1 locuri;

b) a doua pagină — secțiunea F:

— autocamionete, autospeciale cu MTMA ≤ 3,5 t;

— autocamioane și derivate cu 2 axe;

— autocamioane și derivate cu 3 sau 4 axe;

— autovehicule articulate (tip TIR), vehicule cu peste 4 axe, remorhere cu trailer;

— autocamioane și derivate (tren rutier) cu MTMA > 3,5 tone cu remorci;

— autocamioane și derivate cu MTMA < 3,5 t cu remorcă.

(2) Grupele de autovehicule, de călători sau marfă, se stabilesc în funcție de Instrucțiunile pentru efectuarea înregistrării circulației rutiere pe drumurile publice în vigoare sau în funcție de scopul studiului de trafic pentru care se colectează datele de trafic.

(3) În cadrul secțiunii B se va completa și numărul de pasageri din autovehicul (fără șofer).

Art. 47. — În cadrul secțiunii C, respectiv G, în coloanele ce privesc originea, respectiv destinația cursei, se vor nota răspunsurile date de conducătorii auto la întrebările puse de către anchetator. Se vor nota cu exactitate localitatea și județul, respectiv țara, acolo unde este cazul.

De exemplu: conducătorul unui autoturism oprit la intrarea în Timișoara dinspre Arad declară că și-a început cursa în Ungaria și o termină în Bulgaria. În coloana originea cursei se va trece Ungaria, iar la destinația cursei se va trece Bulgaria. Pentru autovehiculele ce realizează o călătorie doar pe teritoriul României nu se va completa țara.

Art. 48. — În cadrul secțiunii D, anchetatorul va alege tipul călătoriei/destinației, precum și frecvența cu care aceasta este efectuată, în funcție de răspunsul conducătorului auto. Această secțiune nu se adresează șoferilor de autobuz. Similar se va nota și în cadrul secțiunii G pentru șoferii vehiculelor de marfă.

Art. 49. — Secțiunea E nu se adresează șoferilor de autobuz și va fi completată cu răspunsurile date doar de șoferii autoturismelor și ai microbuzelor cu maximum 8 + 1 locuri.

Art. 50. — În cadrul secțiunii H, pentru autovehiculele de marfă, se va completa gradul de încărcare, precum și tipul mărfii transportate. În rubrica Informații suplimentare se vor completa tipurile de mărfuri ce nu au putut fi catalogate conform tipurilor de mărfuri specificate.

SECȚIUNEA a 11-a

Precizări cu privire la desfășurarea anchetei și înregistrarea datelor

Art. 51. — Pentru buna desfășurare a anchetelor și înregistrarea corectă a datelor se vor respecta următoarele:

a) la terminarea schimbului, cei din schimbul I vor avea ultima înregistrare: ora 12.00 „închis post”, iar cei din schimbul II, ora 18.00 „închis post”, orarul anchetei fiind 8.00—12.00 și 14.00—18.00;

b) dacă plouă torențial și trebuie oprită întreaga activitate, se va continua după ploaie sau în altă zi, conform celor stabilite de către șeful de post de anchetă, respectiv șeful de sector;

c) este interzisă verificarea de către personalul de anchetă a actelor și foilor de parcurs, chiar dacă unii conducători auto le vor prezenta.

SECȚIUNEA a 12-a

Sarcinile personalului care participă la efectuarea anchetelor origine—destinație

Art. 52. — În vederea desfășurării în bune condiții a anchetelor de circulație origine—destinație se stabilesc următoarele sarcini pentru personalul care participă la efectuarea lor:

a) responsabilul anchetelor:

— organizează efectuarea anchetelor de circulație origine—destinație pentru teritoriul în care sunt amplasate posturi de anchetă de circulație origine—destinație;

— urmărește asigurarea cu materiale necesare desfășurării anchetelor de circulație origine—destinație;

— de comun acord cu beneficiarul lucrării poate decide schimbarea zilelor de anchetă (stabilite anterior), precum și încetarea activității în caz de timp nefavorabil și refacerea anchetelor în alte zile;

— la semnalizările și propunerile șefilor de sector acționează imediat și ia decizii operative pentru buna desfășurare a anchetelor;

b) șeful de sector de anchetă:

— pregătește și urmărește desfășurarea anchetelor de circulație, fiind răspunzător de activitatea tuturor echipelor de anchetă din sectorul de anchetă pe care îl conduce;

— asigură efectuarea instructajului specific de securitate și sănătate în muncă, efectuează instructajul teoretic și practic privind modul de desfășurare a anchetei, conform prezentelor

instrucțiuni, cu tot personalul participant la anchetă; poate solicita ca la aceste instructaje să participe și reprezentanții unităților elaboratoare ale studiului de trafic;

— răspunde de asigurarea, primirea și distribuirea materialelor de lucru necesare prezentate la art. 30 alin. (1);

— răspunde de dotarea posturilor de anchetă cu truse sanitare și apă potabilă;

— rezolvă toate problemele deosebite care apar pe timpul efectuării anchetelor, urmărește permanent modul de desfășurare a anchetei pentru a putea interveni la timp dacă este cazul;

— poate propune, în caz de timp nefavorabil, schimbarea zilelor de anchetă (dinainte stabilite), precum și încetarea anchetei, propunând refacerea anchetelor în alte zile;

— preia dosarele cu fișele de anchetă și, după verificare, le înaintază responsabilului anchetei;

c) șeful de post de anchetă:

— respectă indicațiile primite de la șeful de sector;

— își însușește prezentele instrucțiuni;

— are făcut instructajul privind securitatea și sănătatea în muncă;

— se prezintă în postul de anchetă cu 30 de minute înainte de începerea activității și verifică dotarea și semnalizarea postului de anchetă;

— efectuează instructajul de securitate și sănătate în muncă specific anchetelor de circulație origine—destinație cu toți anchetatorii utilizați la anchete și urmărește respectarea măsurilor specifice de securitate și sănătate în muncă. Este interzisă folosirea anchetatorilor în post fără însușirea de către aceștia a instructajului specific de securitate și sănătate în muncă;

— înainte de intrarea în post amintește anchetatorilor principalele măsuri de securitate și sănătate în muncă și modul de lucru în postul de anchetă;

— supraveghează în permanență respectarea modului de lucru în postul de anchetă;

— are asupra sa formulare de rezervă, strânge formularele la terminarea schimbului, le verifică și le asigură într-un dosar;

— completează fila „borderou post” (anexa nr. 1), la care anexează formularele completate pentru fiecare post și zi de anchetă în parte. Formularele de anchetă completate se vor păstra în dosare separate pentru fiecare post în parte, pe zile de anchetă; dosarele vor fi predate, după încheierea acțiunii, șefului de sector;

— are dreptul să ia orice măsură pe care o crede necesară pentru evitarea accidentelor pe timpul efectuării anchetelor (vreme nefavorabilă: căldură, ploaie, vânt puternic);

— are și sarcina de anchetator de trafic în scopul evitării aglomerării postului de anchetă cu autovehicule;

d) anchetatorul de trafic:

— respectă toate dispozițiile date de șeful de post de anchetă sau de către șeful de sector;

— se prezintă în post cu 30 de minute înainte de începerea anchetei;

— își însușește modul de efectuare a anchetelor și măsurile specifice de securitate și sănătate în muncă;

— în timpul efectuării anchetelor este disciplinat și nu își părăsește nejustificat postul de anchetă în care a fost repartizat;

— notează corect și citeț înregistrările în formulare;

— are asupra lui toate materialele necesare și poartă în permanență bluza avertizoare și ecusonul de recunoaștere;

— respectă cu strictețe toate măsurile specifice de securitate și sănătate în muncă pentru evitarea oricărui accident;

— la ieșirea din post și la terminarea schimbului, anchetatorul verifică formularele ca număr, ca ordine, le prinde cu o agrafă și, numai după ce șeful de post de anchetă le-a verificat și le-a preluat, va avea voie să părăsească postul;

e) polițistul rutier: asigură dirijarea vehiculelor spre culoarul de anchetă și oprirea acestora în dreptul anchetatorilor.

CAPITOLUL V

Măsuri organizatorice de securitate și sănătate în muncă

SECȚIUNEA 1

Măsuri specifice

Art. 53. — (1) Conducerile unităților executante vor întocmi tabele cu numele persoanelor ce urmează să participe la anchetele de circulație, tabele pe baza cărora se va proceda la instruirea specifică a personalului, asigurarea și distribuirea materialelor de protecție specifice anchetelor de circulație origine—destinație.

(2) Conducerile unităților executante vor stabili persoanele participante la anchete în funcție de capacitatea acestora de a îndeplini sarcinile prevăzute în instrucțiuni.

Art. 54. — Pe toată durata desfășurării anchetelor de circulație, șeful de post de anchetă va ține evidența strictă privind prezența personalului de anchetă în posturi.

Art. 55. — (1) Personalul de anchetă va fi dispus în post pe culoarul de anchetă, care trebuie să fie liber de orice obstacol pentru a permite deplasarea personalului în lungul acestuia în vederea chestionării conducătorilor de vehicule.

(2) Personalul de anchetă va sta în spațiul special amenajat, cu fața spre direcția de unde vin autovehiculele.

Art. 56. — Este interzisă poziționarea anchetatorului în fața autovehiculului.

Art. 57. — Conducătorul auto se chestionează numai după ce autovehiculul a fost oprit.

Art. 58. — Protecția personalului de anchetă se face prin gherete, umbrele sau umbrare contra intemperiilor, soarelui puternic etc. Culoarul de anchetă va fi delimitat de trotuar prin bariere (dacă este cazul) sau țărushi uniți cu panglică colorată.

Art. 59. — Pentru evitarea accidentelor de circulație se interzice urcarea personalului de anchetă în autovehicule, sprijinirea mapei cu formularele de anchetă pe capota sau portiera mijloacelor de transport sau așezarea în genunchi pentru a scrie.

Art. 60. — Anchetele se desfășoară numai în prezența șefului de post de anchetă și a polițistului rutier. Absența unuia din cei doi duce la neînceperea anchetei origine—destinație.

Art. 61. — Șeful de post de anchetă împreună cu șeful de sector vor verifica dacă personalul ce urmează să participe la anchete este apt pentru o astfel de activitate.

Art. 62. — În cazul unor accidente de circulație soldate cu accidentarea personalului de anchetă, acestea se vor trata conform legislației în vigoare.

Art. 63. — Prezentele instrucțiuni specifice de securitate și sănătate în muncă nu sunt limitative și se pot completa, după caz și situație, pentru fiecare post, cu alte măsuri necesare, respectând legislația în vigoare la data efectuării anchetelor.

SECȚIUNEA a 2-a

Dispoziții finale

Art. 64. — Anexele nr. 1—4 și planșele nr. 1—4 fac parte integrantă din prezentele instrucțiuni.

ANEXA Nr. 1
la instrucțiuni**BORDEROU POST**

Unitatea ce execută ancheta:

Localitatea:, data:, nr. post:

Categorie drum:, km:, sens:

Schimbul I

Șef post de anchetă:

| Număr ecuson | Anchetator (numele și prenumele) | Nr. de vehicule |
|-------------------------|-------------------------------------|-----------------|
| | | |
| | | |
| | | |
| | | |
| | | |
| | | |
| | | |
| | | |
| | | |
| | | |
| | | |
| | | |
| | | |
| | | |
| TOTAL SCHIMBUL I | | |

Schimbul II

Șef post de anchetă:

| Număr ecuson | Anchetator (numele și prenumele) | Nr. de vehicule |
|------------------------------|-------------------------------------|-----------------|
| | | |
| | | |
| | | |
| | | |
| | | |
| | | |
| | | |
| | | |
| | | |
| | | |
| | | |
| | | |
| | | |
| | | |
| | | |
| TOTAL SCHIMBUL II | | |
| TOTAL SCHIMBUL I + II | | |

Șef post de anchetă,

.....

Verificat
Șef sector,

.....

COMPANIA NAȚIONALĂ DE ADMINISTRARE A INFRASTRUCTURII RUTIERE

FORMULAR ANCHETĂ ORIGINE – DESTINAȚIE

Secțiunea A – informații de identificare

| | | | | | |
|-----------|--|-------|--------------------|-------------|----------|
| NR. POST: | | SENS: | DATA:.....ORA..... | ANCHETATOR: | NR. CRT: |
|-----------|--|-------|--------------------|-------------|----------|

Autovehicul de călători

Secțiunea B – vehicul

| | |
|--------------------------|----------------------------|
| <input type="checkbox"/> | Autoturism |
| <input type="checkbox"/> | Microbuz cu max 8+1 locuri |
| <input type="checkbox"/> | Autobuz |

Număr de pasageri:

Secțiunea C – călătorie

| | |
|---|--|
| Localitatea/ Satul/Comuna de unde ați început această călătorie? | Localitatea/ Satul/Comuna unde încheiați această călătorie? |
| Localitatea: <small>(Satul / Comuna)</small> | Localitatea: <small>(Satul / Comuna)</small> |
| Județul/ Sectorul: | Județul/ Sectorul: |
| Țara: | Țara: |

Secțiunea D – tipul călătoriei

| | |
|---|---|
| Care este originea acestei călătorii? | Care este destinația acestei călătorii? |
| A – acasă | A – acasă |
| M – loc de muncă (propriu loc de muncă sau în vizită, ex. clienți, parteneri de afaceri, etc.) | M – loc de muncă (propriu loc de muncă sau în vizită, ex. clienți, parteneri de afaceri, etc.) |
| S – școală (creșă, grădiniță, școală sau liceu) | S – școală (creșă, grădiniță, școală sau liceu) |
| U – universitate | U – universitate |
| C – cumpărături (piață, mall, etc.) | C – cumpărături (piață, mall, etc.) |
| H – instituții de sănătate (spital, policlinică, etc.) | H – instituții de sănătate (spital, policlinică, etc.) |
| T – turism (stațiune, hotel, parc, camping, casă de vacanță etc.) | T – turism (stațiune, hotel, parc, camping, casă de vacanță etc.) |
| R – vizită la rude | R – vizită la rude |
| O – altele | O – altele |
| * – refuză să răspundă | * – refuză să răspundă |
| Cât de des faceți călătorii de tipul celei curente ? | |
| Numărul de călătorii pe lună : sau navetă zilnică <input type="checkbox"/> | |

Secțiunea E – șofer

Ce vârstă aveți?

| | |
|------------------------|--|
| Sub 25 ani | |
| Între 25 – 34 ani | |
| Între 35 – 44 ani | |
| Între 45 – 64 ani | |
| Peste 65 ani | |
| * - refuză să răspundă | |

Care este ocupația dvs?

| | |
|--------------------------------------|--|
| A – angajat | |
| U – fără ocupație | |
| S – student | |
| PO – pensionar, fără ocupație | |
| PA – pensionar, angajat | |
| * - refuză să răspundă | |

În ce interval se situează venitul dumneavoastră net lunar?

| | |
|------------------------|--|
| Sub 2000 lei | |
| 2001 - 3500 lei | |
| 3501 - 6000 lei | |
| 6001 - 7500 lei | |
| Peste 7500 lei | |
| * - refuză să răspundă | |

*) Anexa nr. 2 la instrucțiuni este reprodusă în facsimil.

COMPANIA NAȚIONALĂ DE ADMINISTRARE A INFRASTRUCTURII RUTIERE

FORMULAR ANCHETĂ ORIGINE – DESTINAȚIE

Autovehicul de marfă

Secțiunea F – vehicul

| Autocamionete, Autospeciale cu MTMA<=3,5 t | Autocamioane și derivate cu 2 axe | Autocamioane și derivate cu 3 sau 4 axe | Autovehicule articulate (TIR), Remorhere cu trailer, Vehicule cu peste 4 axe | Autocamioane și derivate (tren rutier) cu MTMA > 3.5 t cu remorci | Autocamioane și derivate cu MTMA < 3,5t cu remorcă |
|--|-----------------------------------|---|--|---|--|
| | | | | | |

Secțiunea G – călătorie

| Localitatea/ Satul/Comuna de unde ați început această călătorie? | Localitatea/ Satul/Comuna unde încheiați această călătorie? |
|--|---|
| Localitatea: (Satul / Comuna) | Localitatea: (Satul / Comuna) |
| Județul/ Sectorul: | Județul/ Sectorul: |
| Țara: | Țara: |

| Care este tipul originii acestei călătorii? | Care este tipul destinației acestei călătorii? |
|--|--|
| S – sediul transportatorului | S – sediul transportatorului |
| D – depozitul/locul de încărcare/descărcare | D – depozitul/locul de încărcare/descărcare |
| A – locuința șoferului (dacă această opțiune este permisă) | A – locuința șoferului (dacă această opțiune este permisă) |
| O – altul | O – altul |

Cât de des faceți călătorii de tipul celei curente ?

Numărul de călătorii pe lună : sau cursă zilnică

Secțiunea H – încărcătură

| Care este gradul de încărcare a vehiculului? | | | | | | |
|--|-----------|------------|------------|-------------|---|--------------------|
| A 0% | B 0 – 25% | C 25 – 50% | D 50 – 75% | E 75 – 100% | F | Refuză să răspundă |

Care este tipul mărfii transportate?

- | | |
|---|---|
| <input type="checkbox"/> Animale vii și produse de origine animală. | <input type="checkbox"/> Piele brute, piele finite, articole din blană și culerărie. |
| <input type="checkbox"/> Produse de origine vegetală, împletituri din materie vegetală. | <input type="checkbox"/> Material lemnos și produse din lemn, plută și produse din plută. |
| <input type="checkbox"/> Grăsimi, ulei animal și vegetal; produse din ale disocierii acestora. | <input type="checkbox"/> Materii prime pentru fabricarea cartonului și hârtiei |
| <input type="checkbox"/> Produse industriale alimentare, băuturi alcoolice și nealcoolice, oțet, tutun | <input type="checkbox"/> Materiale textile și articole din aceste materiale |
| <input type="checkbox"/> Produse minerale (sare; sulf; pământuri și pietre; ipsos, var și ciment, etc.) | <input type="checkbox"/> Produse din piatră, beton, ciment, ceramice sau sticlă |
| <input type="checkbox"/> Produse ale industriei chimice și industriilor similare, petrol și combustibili, îngrășământ | <input type="checkbox"/> Mijloace de transport și echipamente auxiliare |
| <input type="checkbox"/> Materiale plastice și articole din material plastic; cauciuc și articole din cauciuc | <input type="checkbox"/> Explozibile, produse de pirotehnie sau chibrituri. |
| <input type="checkbox"/> Echipamente electrice și electronice | <input type="checkbox"/> Diverse mărfuri. |

Informații suplimentare:

Exemplu de completare pentru autoturisme

COMPANIA NAȚIONALĂ DE ADMINISTRARE A INFRASTRUCTURII RUTIERE

FORMULAR ANCHETĂ ORIGINE – DESTINAȚIE**Secțiunea A – informații de identificare**

| | | | | |
|-----------------|-----------------------|----------------------------|-------------------------------|---------------|
| NR. POST: 27 | SENS: Spre Filiași | DATA: 04.04.2022 ORA: 8:12 | ANCHETATOR: Popescu Marius | NR. CRT: 1 |
|-----------------|-----------------------|----------------------------|-------------------------------|---------------|

Autovehicul de călători**Secțiunea B – vehicul**

| | |
|-------------------------------------|----------------------------|
| <input checked="" type="checkbox"/> | Autoturism |
| <input type="checkbox"/> | Microbuz cu max 8+1 locuri |
| <input type="checkbox"/> | Autobuz |

Număr de pasageri:2.....

Secțiunea C – călătorie

| | |
|---|--|
| Localitatea/ Satul/Comuna de unde ați început această călătorie? | Localitatea/ Satul/Comuna unde încheiați această călătorie? |
| Localitatea: (Satul / Comuna) Craiova | Localitatea: (Satul / Comuna) Ișalnița |
| Județul/ Sectorul: Dolj | Județul/ Sectorul: Dolj |
| Țara: | Țara: |

Secțiunea D – tipul călătoriei

| | |
|--|---|
| Care este originea acestei călătorii? | Care este destinația acestei călătorii? |
| <input checked="" type="radio"/> A – acasă | A – acasă |
| <input type="radio"/> M – loc de muncă (propriu loc de muncă sau în vizită, ex. clienți, parteneri de afaceri, etc.) | <input checked="" type="radio"/> M – loc de muncă (propriu loc de muncă sau în vizită, ex. clienți, parteneri de afaceri, etc.) |
| <input type="radio"/> S – școală (creșă, grădiniță, școală sau liceu) | <input type="radio"/> S – școală (creșă, grădiniță, școală sau liceu) |
| <input type="radio"/> U – universitate | <input type="radio"/> U – universitate |
| <input type="radio"/> C – cumpărături (piață, mall, etc.) | <input type="radio"/> C – cumpărături (piață, mall, etc.) |
| <input type="radio"/> H – instituții de sănătate (spital, policlinică, etc.) | <input type="radio"/> H – instituții de sănătate (spital, policlinică, etc.) |
| <input type="radio"/> T – turism (stațiune, hotel, parc, camping, casă de vacanță etc.) | <input type="radio"/> T – turism (stațiune, hotel, parc, camping, casă de vacanță etc.) |
| <input type="radio"/> R – vizită la rude | <input type="radio"/> R – vizită la rude |
| <input type="radio"/> O – altele | <input type="radio"/> O – altele |
| <input type="radio"/> * – refuză să răspundă | <input type="radio"/> * – refuză să răspundă |

Cât de des faceți călătorii de tipul celei curente ?Numărul de călătorii pe lună : sau navetă zilnică **Secțiunea E – șofer****Ce vârstă aveți?**

| | |
|------------------------|-------------------------------------|
| Sub 25 ani | |
| Între 25 – 34 ani | <input checked="" type="checkbox"/> |
| Între 35 – 44 ani | |
| Între 45 – 64 ani | |
| Peste 65 ani | |
| * - refuză să răspundă | |

Care este ocupația dvs?

| | |
|-------------------------------|-------------------------------------|
| A – angajat | <input checked="" type="checkbox"/> |
| U – fără ocupație | |
| S – student | |
| PO – pensionar, fără ocupație | |
| PA – pensionar, angajat | |
| * - refuză să răspundă | |

În ce interval se situează venitul dumneavoastră net lunar?

| | |
|------------------------|-------------------------------------|
| Sub 2000 lei | |
| 2001 - 3500 lei | <input checked="" type="checkbox"/> |
| 3501 - 6000 lei | |
| 6001 - 7500 lei | |
| Peste 7500 lei | |
| * - refuză să răspundă | |

*) Anexa nr. 3 la instrucțiuni este reproducă în facsimil.

Exemplu de completare pentru autobuze

COMPANIA NAȚIONALĂ DE ADMINISTRARE A INFRASTRUCTURII RUTIERE

FORMULAR ANCHETĂ ORIGINE – DESTINAȚIE**Secțiunea A – informații de identificare**

| | | | | |
|-----------------|---------------------|-----------------------------|-------------------------------|---------------|
| NR. POST: 36 | SENS: Spre Lugoj | DATA: 04.04.2022. ORA: 8:12 | ANCHETATOR: Popescu Marius | NR. CRT: 1 |
|-----------------|---------------------|-----------------------------|-------------------------------|---------------|

Autovehicul de călători**Secțiunea B – vehicul**

| | |
|-------------------------------------|----------------------------|
| <input type="checkbox"/> | Autoturism |
| <input type="checkbox"/> | Microbuz cu max 8+1 locuri |
| <input checked="" type="checkbox"/> | Autobuz |

Număr de pasageri:21.....

Secțiunea C – călătorie

| | |
|--|---|
| Localitatea/ Satul/Comuna de unde ați început această călătorie? | Localitatea/ Satul/Comuna unde încheiați această călătorie? |
| Localitatea: (Satul / Comuna) Timișoara | Localitatea: (Satul / Comuna) București |
| Județul/ Sectorul: Timiș | Județul/ Sectorul: 1 |
| Țara: | Țara: |

Secțiunea D – tipul călătoriei

| Care este originea acestei călătorii? | Care este destinația acestei călătorii? |
|---|---|
| A – acasă | A – acasă |
| M – loc de muncă (propriu loc de muncă sau în vizită, ex. clienți, parteneri de afaceri, etc.) | M – loc de muncă (propriu loc de muncă sau în vizită, ex. clienți, parteneri de afaceri, etc.) |
| S – școală (creșă, grădiniță, școală sau liceu) | S – școală (creșă, grădiniță, școală sau liceu) |
| U – universitate | U – universitate |
| C – cumpărături (piață, mall, etc.) | C – cumpărături (piață, mall, etc.) |
| H – instituții de sănătate (spital, policlinică, etc.) | H – instituții de sănătate (spital, policlinică, etc.) |
| T – turism (stațiune, hotel, parc, camping, casă de vacanță etc.) | T – turism (stațiune, hotel, parc, camping, casă de vacanță etc.) |
| R – vizită la rude | R – vizită la rude |
| O – altele | O – altele |
| * – refuză să răspundă | * – refuză să răspundă |

Cât de des faceți călătorii de tipul celei curente ?Numărul de călătorii pe lună : sau navetă zilnică **Secțiunea E – șofer****Ce vârstă aveți?**

| | |
|------------------------|--|
| Sub 25 ani | |
| Între 25 – 34 ani | |
| Între 35 – 44 ani | |
| Între 45 – 64 ani | |
| Peste 65 ani | |
| * - refuză să răspundă | |

Care este ocupația dvs?

| | |
|--------------------------------------|--|
| A – angajat | |
| U – fără ocupație | |
| S – student | |
| PO – pensionar, fără ocupație | |
| PA – pensionar, angajat | |
| * - refuză să răspundă | |

În ce interval se situează venitul dumneavoastră net lunar?

| | |
|------------------------|--|
| Sub 2000 lei | |
| 2001 - 3500 lei | |
| 3501 - 6000 lei | |
| 6001 - 7500 lei | |
| Peste 7500 lei | |
| * - refuză să răspundă | |

Exemplu de completare pentru autovehicule de marfă

COMPANIA NAȚIONALĂ DE ADMINISTRARE A INFRASTRUCTURII RUTIERE

FORMULAR ANCHETĂ ORIGINE – DESTINAȚIE**Autovehicul de marfă****Secțiunea F – vehicul**

| Autocamionete, Autospeciale cu MTMA ≤ 3,5 t | Autocamioane și derivate cu 2 axe | Autocamioane și derivate cu 3 sau 4 axe | Autovehicule articulate (TIR), Remorchere cu trailer, Vehicule cu peste 4 axe | Autocamioane și derivate (tren rutier) cu MTMA > 3.5 t cu remorci | Autocamioane și derivate cu MTMA < 3,5t cu remorcă |
|---|-----------------------------------|---|---|---|--|
| | X | | | | |

Secțiunea G – călătorie

| Localitatea/ Satul/Comuna de unde ați început această călătorie? | Localitatea/ Satul/Comuna unde încheiați această călătorie? |
|--|--|
| Localitatea: București <small>(Satul / Comuna)</small> | Localitatea: Buzău <small>(Satul / Comuna)</small> |
| Județul/ Sectorul: 2 | Județul/ Sectorul: Buzău |
| Țara: | Țara: |

| Care este tipul originii acestei călătorii? | Care este tipul destinației acestei călătorii? |
|--|--|
| S – sediul transportatorului | S – sediul transportatorului |
| <input checked="" type="radio"/> D – depozitul/locul de încărcare/descărcare | <input checked="" type="radio"/> D – depozitul/locul de încărcare/descărcare |
| A – locuința șoferului (dacă această opțiune este permisă) | A – locuința șoferului (dacă această opțiune este permisă) |
| O – altul | O – altul |
| Cât de des faceți călătorii de tipul celei curente ? | |
| Numărul de călătorii pe lună : 4 sau cursă zilnică <input type="checkbox"/> | |

Secțiunea H – încărcătură

| Care este gradul de încărcare a vehiculului? |
|--|
| A 0% B 0 – 25% <input checked="" type="radio"/> C 25 – 50% D 50 – 75% E 75 – 100% F Refuză să răspundă |

Care este tipul mărfii transportate?

- | | |
|---|---|
| <input type="checkbox"/> Animale vii și produse de origine animală. | <input type="checkbox"/> Piele brute, piei finite, articole din blană și curelărie. |
| <input type="checkbox"/> Produse de origine vegetală, împletituri din materie vegetală. | <input type="checkbox"/> Material lemnos și produse din lemn, plută și produse din plută. |
| <input type="checkbox"/> Grăsimi, ulei animal și vegetal; produse din ale disocierii acestora. | <input checked="" type="checkbox"/> Materii prime pentru fabricarea cartonului și hârtiei |
| <input type="checkbox"/> Produse industriale alimentare, băuturi alcoolice și nealcoolice, oțet, tutun | <input type="checkbox"/> Materiale textile și articole din aceste materiale |
| <input type="checkbox"/> Produse minerale (sare; sulf; pământuri și pietre; ipsos, var și ciment, etc.) | <input type="checkbox"/> Produse din piatră, beton, ciment, ceramice sau sticlă |
| <input type="checkbox"/> Produse ale industriei chimice și industriilor similare, petrol și combustibili, îngrășământ | <input type="checkbox"/> Mijloace de transport și echipamente auxiliare |
| <input type="checkbox"/> Materiale plastice și articole din material plastic; cauciuc și articole din cauciuc | <input type="checkbox"/> Explozibile, produse de pirotehnie sau chibrituri. |
| <input type="checkbox"/> Echipamente electrice și electronice | <input type="checkbox"/> Diverse mărfuri. |

Informații suplimentare:

NATIONAL COMPANY FOR ROAD INFRASTRUCTURE ADMINISTRATION

ORIGIN-DESTINATION SURVEY FORM

Section A – interview information

| | | | | |
|-----------|----------|---------------------|---------------|-----|
| POST NO.: | TOWARDS: | DATE:.....HOUR..... | INVESTIGATOR: | NO. |
|-----------|----------|---------------------|---------------|-----|

Passenger vehicle

Section B – vehicle

| | |
|--------------------------|----------------------------|
| <input type="checkbox"/> | Car |
| <input type="checkbox"/> | Minibus with max 8+1 seats |
| <input type="checkbox"/> | Bus |

Number of passengers:

Section C – trip

| | |
|---------------------------|----------------------------|
| Trip's origin? | Trip's destination? |
| City: (Town / Village) | City: (Town / Village) |
| County/ Sector: | County/ Sector |
| Country: | Country: |

Section D – trip type

| | |
|--|--|
| Origin location type? | Destination location type? |
| A – home | A – home |
| M – workplace (own workplace or visiting, ex. clients, business partners, etc.) | M – workplace (own workplace or visiting, ex. clients, business partners, etc.) |
| S – school (primary or college) | S – school (primary or college) |
| U – university | U – university |
| C – shopping venue (market, mall, etc.) | C – shopping venue (market, mall, etc.) |
| H – health institution (hospital, polyclinic, etc.) | H – health institution (hospital, polyclinic, etc.) |
| T – touristic venue (resort, hotel, park, camping, holiday house etc.) | T – touristic venue (resort, hotel, park, camping, holiday house etc.) |
| R – home of relatives | R – home of relatives |
| O – other | O – other |
| * – refusal to answer | * – refusal to answer |
| Frequency of trips? | |
| Number of trips per month: or daily commute <input type="checkbox"/> | |

Section E – driver (private cars only)

What is your age?

| | |
|---------------------------|--|
| Under 25 years old | |
| Between 25 – 34 years old | |
| Between 35 – 44 years old | |
| Between 45 – 64 years old | |
| Over 65 years old | |
| * - refusal to answer | |

What is your occupation?

| | |
|----------------------------------|--|
| A – employed | |
| U – unemployed | |
| S – student | |
| PO – retired, non-working | |
| PA – retired, working | |
| * - refusal to answer | |

What is your monthly net income range?

| | |
|-----------------------|--|
| Below 2000 lei | |
| 2001 - 3500 lei | |
| 3501 - 6000 lei | |
| 6001 - 7500 lei | |
| Over 7500 lei | |
| * - refusal to answer | |

*) Anexa nr. 4 la instrucțiuni este reprodusă în facsimil.

NATIONAL COMPANY FOR ROAD INFRASTRUCTURE ADMINISTRATION

ORIGIN-DESTINATION SURVEY FORM

Goods vehicle

Section F – vehicle

| Freight vehicles with MATW (maximum authorized total weight) ≤ 3.5 t | 2 axle trucks | 3 or 4 axle trucks | Articulated Vehicles (TIR), Trailers, Vehicles with more than 4 axles | Freight vehicles with MATW > 3.5 t with trails | Freight vehicles with MATW < 3.5 t with trails |
|---|---------------|--------------------|---|--|--|
| | | | | | |

Section G – trip

| Trip's origin? | Trip's destination? |
|---------------------------|---------------------------|
| City: (Town / Village) | City: (Town / Village) |
| County/ Sector: | County/ Sector |
| Country: | Country: |

| What's the type of this trip's origin? | What's the type of this trip's destination? |
|--|--|
| S – carrier home base | S – carrier home base |
| D – client depot-loading/unloading place | D – client depot-loading/unloading place |
| A – home of the driver (if this option is permitted) | A – home of the driver (if this option is permitted) |
| O – other | O – other |

Frequency of trips?

Number of trips per month: or daily commute

Section H – loading

| Vehicle loading degree? |
|---|
| A 0% B 0 – 25% C 25 – 50% D 50 – 75% E 75 – 100% F Refusal to answer |

What is the type of goods transported?

- | | |
|--|---|
| <input type="checkbox"/> Live animals; animal products | <input type="checkbox"/> raw hides and skins, leather, furskins; saddlery |
| <input type="checkbox"/> Vegetable products | <input type="checkbox"/> Wood and articles of wood; wood charcoal; cork and articles of cork |
| <input type="checkbox"/> Animal or vegetable fats and oils and their cleavage products. | <input type="checkbox"/> Pulp of wood or of other fibrous cellulosic material |
| <input type="checkbox"/> Prepared foodstuffs; beverages, spirits and vinegar; tobacco and manufactured tobacco substitutes | <input type="checkbox"/> Textiles and textile articles |
| <input type="checkbox"/> Mineral products (salt; sulfur; earths and stones; plaster, lime and cement, etc.) | <input type="checkbox"/> Articles of stone, plaster, cement, asbestos, mica or similar materials; ceramic products; glass |
| <input type="checkbox"/> Products of the chemical or allied industries oil and fuels, fertilizer | <input type="checkbox"/> Vehicles, aircraft, vessels and associated transport equipment |
| <input type="checkbox"/> Plastics and articles thereof; rubber and articles thereof | <input type="checkbox"/> Arms and ammunition; parts and accessories thereof |
| <input type="checkbox"/> Electrical and electronic equipment | <input type="checkbox"/> Miscellaneous manufactured articles. |

More information:

**INDICATOR AFLAT LA ÎNCEPUTUL SECTORULUI
DE ANCHETĂ**

ANCHETĂ DE CIRCULAȚIE

POST LA 300 m

**INDICATOR AFLAT ÎN DREPTUL POSTULUI
DE ANCHETĂ**

ANCHETĂ DE CIRCULAȚIE

POST DE ANCHETĂ

*) Planșa nr. 1 la instrucțiuni este reprodusă în facsimil.

Schema de amenajare a postului de anchetă pe drumuri având două benzi de circulație

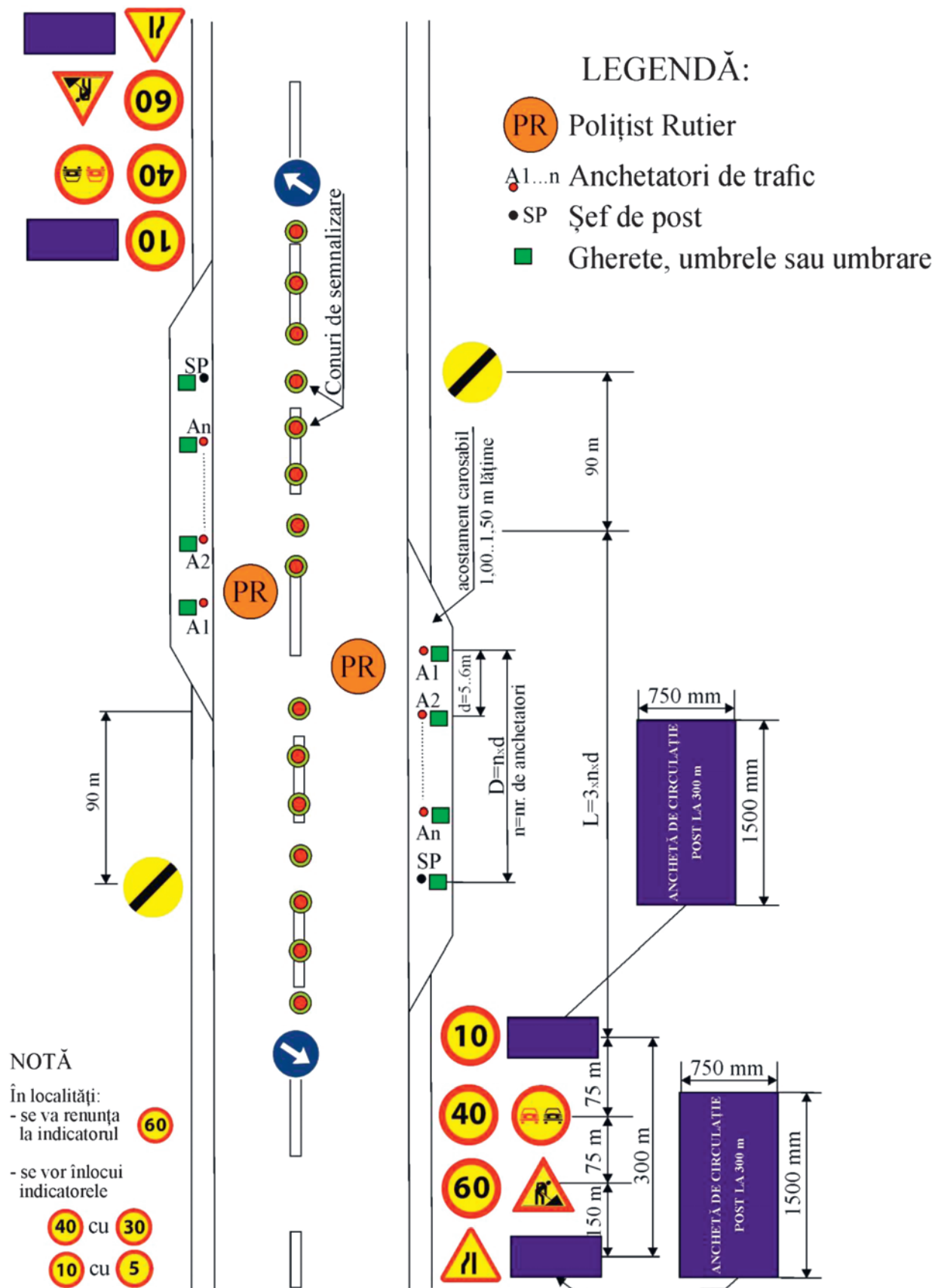

*) Planșa nr. 2 la instrucțiuni este reprodusă în facsimil.

Schema de amenajare a postului de anchetă pe drumuri având patru benzi de circulație

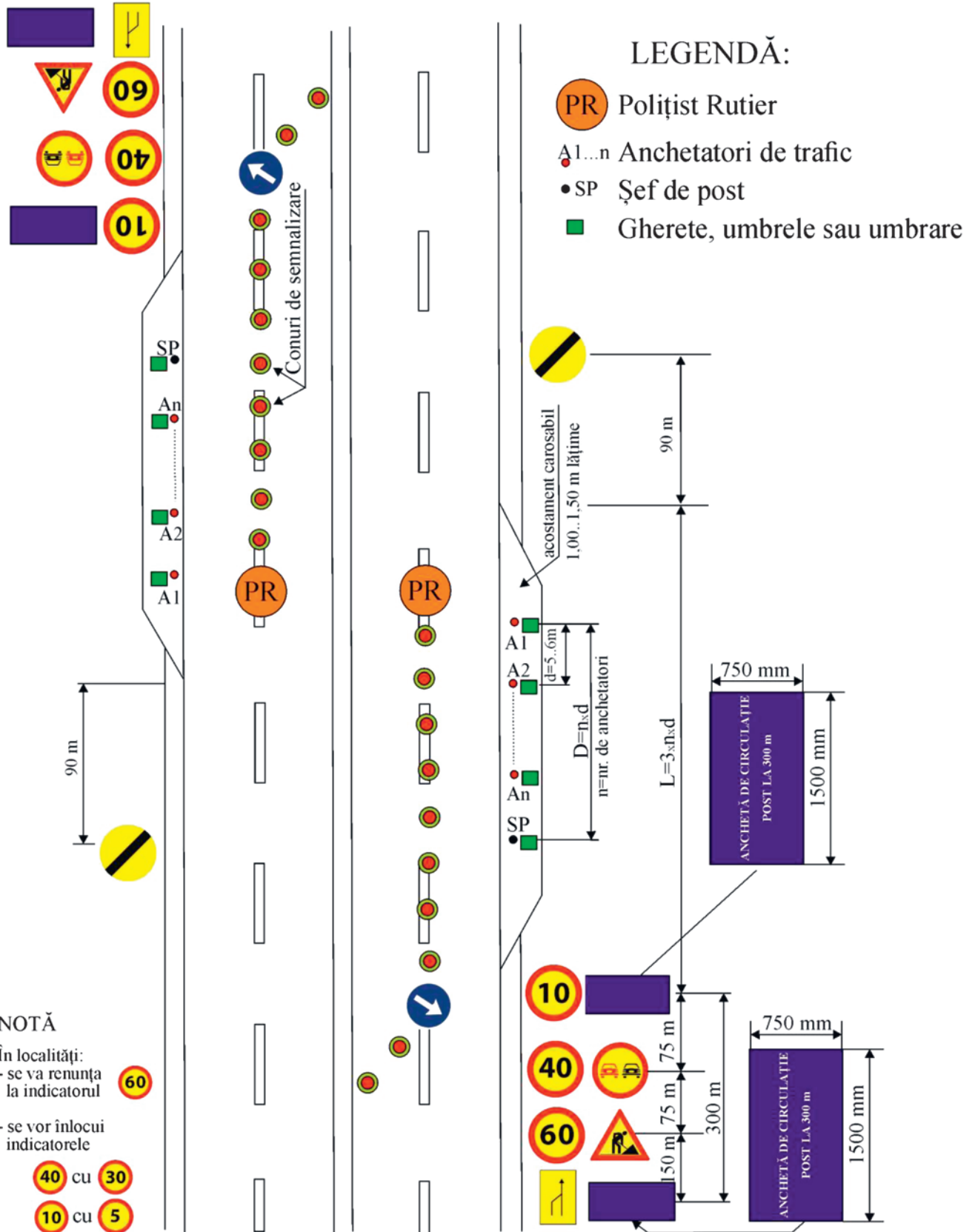

*) Planșa nr. 3 la instrucțiuni este reprodusă în facsimil.

Schema de amenajare a postului de anchetă
pe autostrăzi

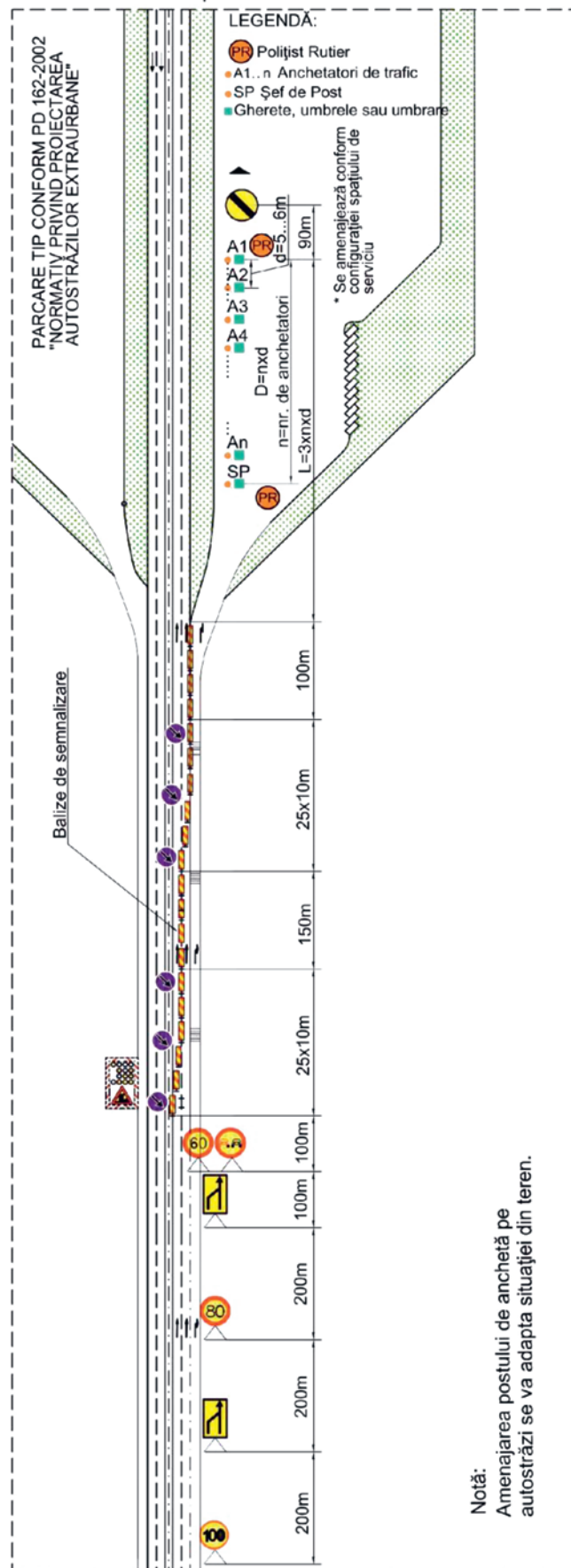

*) Planșa nr. 4 la instrucțiuni este reprodusă în facsimil.

MINISTERUL EDUCAȚIEI

ORDIN**privind aprobarea calendarului sesiunii speciale a examenului de bacalaureat — 2023 pentru absolvenții de liceu participanți la loturile olimpice și la competițiile sportive și artistice internaționale care se desfășoară în aceeași perioadă cu examenul național de bacalaureat — 2023 — sesiunea iunie—iulie și/sau pentru absolvenții de liceu care susțin examenul de admitere la academii militare din Statele Unite ale Americii**

Având în vedere:

— prevederile art. 77 alin. (1)—(3) și ale art. 361 alin. (3) lit. c) din Legea educației naționale nr. 1/2011, cu modificările și completările ulterioare;

— prevederile art. 1 alin. (1) și art. 2 alin. (3) din Ordonanța Guvernului nr. 24/2017 privind formarea inițială a ofițerilor în activitate din Ministerul Apărării Naționale în instituții de învățământ superior militar din străinătate, aprobată cu modificări prin Legea nr. 41/2018;

— prevederile art. 2 alin. (1) din Ordinul ministrului educației nr. 5.242/2022 privind organizarea și desfășurarea examenului național de bacalaureat — 2023;

— dispozițiile art. 1 alin. (4) din Metodologia de organizare și desfășurare a examenului de bacalaureat — 2011, aprobată prin Ordinul ministrului educației, cercetării, tineretului și sportului nr. 4.799/2010 privind organizarea și desfășurarea examenului de bacalaureat — 2011, cu modificările ulterioare;

— prevederile Regulamentului (UE) 2016/679 al Parlamentului European și al Consiliului din 27 aprilie 2016 privind protecția persoanelor fizice în ceea ce privește prelucrarea datelor cu caracter personal și privind libera circulație a acestor date și de abrogare a Directivei 95/46/CE (Regulamentul general privind protecția datelor);

— prevederile Ordinului ministrului educației, cercetării, tineretului și sportului nr. 3.753/2011 privind aprobarea unor măsuri tranzitorii în sistemul național de învățământ, cu modificările ulterioare;

— Referatul de aprobare nr. 216/DGÎP din 16.02.2023 referitor la proiectul de ordin al ministrului educației privind aprobarea calendarului sesiunii speciale a examenului de bacalaureat — 2023 pentru absolvenții de liceu participanți la loturile olimpice și la competițiile sportive și artistice internaționale sau care susțin examenul de admitere la academii militare din Statele Unite ale Americii în aceeași perioadă cu examenul național de bacalaureat 2023 — sesiunea iunie—iulie,

în temeiul prevederilor art. 13 alin. (3) din Hotărârea Guvernului nr. 369/2021 privind organizarea și funcționarea Ministerului Educației, cu modificările și completările ulterioare,

ministrul educației emite prezentul ordin.

Art. 1. — Se aprobă calendarul sesiunii speciale a examenului de bacalaureat — 2023 pentru absolvenții de liceu participanți la loturile olimpice și la competițiile sportive și artistice internaționale care se desfășoară în aceeași perioadă cu examenul național de bacalaureat — 2023 — sesiunea iunie—iulie și/sau pentru absolvenții de liceu care susțin examenul de admitere la academii militare din Statele Unite ale Americii, prevăzut în anexa care face parte integrantă din prezentul ordin.

Art. 2. — Comisia județeană de bacalaureat a Inspectoratului Școlar Județean Prahova nominalizează unitățile de învățământ — centru de examen și centru zonal de evaluare pentru sesiunea specială a examenului de bacalaureat — 2023.

Art. 3. — Lista nominală a absolvenților participanți la această sesiune, avizată de directorul general al Direcției generale învățământ preuniversitar, este aprobată de președintele Comisiei Naționale de Bacalaureat — 2023.

Art. 4. — (1) Președinții comisiilor de bacalaureat din centrul de examen și din centrul zonal de evaluare se numesc prin ordin al ministrului educației.

(2) Comisia județeană de bacalaureat a Inspectoratului Școlar Județean Prahova stabilește componența comisiilor de

bacalaureat de evaluare/echivalare/recunoaștere a nivelurilor de competență din cadrul probelor de evaluare a competențelor lingvistice și digitale, a comisiilor de bacalaureat din centrul de examen și din centrul zonal de evaluare.

Art. 5. — Sesiunea specială a examenului de bacalaureat — 2023 se desfășoară în conformitate cu Metodologia de organizare și desfășurare a examenului de bacalaureat — 2011, aprobată prin Ordinul ministrului educației, cercetării, tineretului și sportului nr. 4.799/2010 privind organizarea și desfășurarea examenului de bacalaureat — 2011, cu modificările ulterioare, valabilă și pentru examenul de bacalaureat național — 2023, potrivit prevederilor Ordinului ministrului educației nr. 5.242/2022 privind organizarea și desfășurarea examenului național de bacalaureat — 2023.

Art. 6. — Direcția generală învățământ preuniversitar, Direcția generală economică, Centrul Național de Politici și Evaluare în Educație, Inspectoratul Școlar Județean Prahova, conducerea unităților de învățământ — centre de bacalaureat pentru sesiunea specială — 2023 duc la îndeplinire prevederile prezentului ordin.

Art. 7. — Prezentul ordin se publică în Monitorul Oficial al României, Partea I.

Ministrul educației,
Ligia Deca

București, 16 martie 2023.
Nr. 3.860.

C A L E N D A R U L
sesiunii speciale a examenului de bacalaureat — 2023
pentru absolvenții de liceu participanți la loturile olimpice și la competițiile sportive și artistice
internaționale care se desfășoară în aceeași perioadă cu examenul național de bacalaureat — 2023 —
sesiunea iunie—iulie și/sau pentru absolvenții de liceu care susțin examenul de admitere
la academii militare din Statele Unite ale Americii

| | |
|----------------|---|
| 11—12 mai 2023 | Înscrierea candidaților la sesiunea specială de examen |
| 15 mai 2023 | Limba și literatura maternă — proba E)b) — proba scrisă |
| 16 mai 2023 | Proba obligatorie a profilului — proba E)c) — proba scrisă |
| 17 mai 2023 | Proba la alegere a profilului și specializării — proba E)d) — proba scrisă |
| 18 mai 2023 | Limba și literatura română — proba E)a) — proba scrisă |
| 19 mai 2023 | Evaluarea competențelor lingvistice de comunicare orală în limba română — proba A |
| 22—23 mai 2023 | Evaluarea competențelor lingvistice într-o limbă de circulație internațională — proba C |
| 24 mai 2023 | Evaluarea competențelor digitale — proba D |
| 25 mai 2023 | Evaluarea competențelor lingvistice de comunicare orală în limba maternă — proba B |
| 26 mai 2023 | Afișarea rezultatelor până la ora 12.00 Depunerea contestațiilor (între orele 12.00—14.00) |
| 26—29 mai 2023 | Rezolvarea contestațiilor |
| 29 mai 2023 | Afișarea rezultatelor finale |

EDITOR: PARLAMENTUL ROMÂNIEI — CAMERA DEPUTAȚILOR



„Monitorul Oficial” R.A., Str. Parcului nr. 65, sectorul 1, București; 012329
C.I.F. RO427282, IBAN: RO55RNCB0082006711100001 BCR
și IBAN: RO12TREZ7005069XXX000531 DTCPMB (alocat numai persoanelor juridice bugetare)
Tel. 021.318.51.29/150, fax 021.318.51.15, e-mail: marketing@ramo.ro, www.monitoruloficial.ro
Adresa Centrului pentru relații cu publicul este: șos. Panduri nr. 1, bloc P33, sectorul 5, București; 050651.
Tel. 021.401.00.73, 021.401.00.78, e-mail: concursurifp@ramo.ro, convocariaga@ramo.ro
Pentru publicări, încărcați actele pe site, la: <https://www.monitoruloficial.ro/brp/>

